京城日報 夕刊 五月四日(土)

高級香油 ムヘ フジテニー 香 大田住之助商會謹製

九日を以て特使殿下 公式御接待御辭退

御告別に御參內の節 皇后、皇太后兩陛下と御對面か

【東京電報】グロスター公殿下には來る九日を以て我皇室よりの公式の御接待を辭退されるので同日午前 聖上陛下に御告別のため御參內遊ばされ更に午餐を御共にせられることゝなつてゐるが當日皇后、皇太后兩陛下にもこの英國の特使殿下に特に 御對面遊ばされる思召しある 御模樣である時刻等は未定であるが多分皇太后陛下は午前中に御參內、午餐前に大奧にて皇后陛下と御共々に御對面遊ばされる御模樣に漏れ承はる豫定である

特使殿下帝大御成り

【東京電報】グロスター公殿下には四日午前十時十五分宮內省差廻しの自動車にて帝國大學に御成りあらせられ、二百名の教授の御出迎へを受け定めの席に御着き遊ばさるゝや小野塚總長の歡迎の辭を述べ殿下より懇篤なる御答辭を賜はつた、それより殿下には英文學研究のためセクスピア金メダルを總長に授けられ、終つて英國寄贈圖書、地震計、日本古代の繪畫等に御興味の眼を注がせられ、御機嫌麗しく同十一時十分離宮へ御歸還遊ばされた

接伴員一同に 英國勳章御贈與

【東京電報】グロスター公殿下には三日田中首相以下接伴員等十六名に英國勳章をそれ〴〵贈與された

曾つて拜せざる 麗しい御情景 光榮に感激して― 【關屋次官謹話】

【東京電報】三日夜の宮中御晩餐會には松井前駐英大使夫妻、林現大使夫人も特に御召に與つたが御召者一同に對しては御親密なる文雅のボンボニーを御下賜あらせられた御宴より退下した關屋宮內次官は光榮に感激して左の如く謹話した

天皇陛下の御歡迎の御挨拶に對し御答辭遊ばされた非常に御鄭重な殿下の御容姿は、流石に大英帝國の皇子であらせられると拜察されました、横山大觀氏の描かれた大屏風を背景に裸田御用掛の御通譯にて御談笑遊ばされ御傍らに皇族殿下以外の御接伴員等なごやかに御まじりになつてゐる牡丹の間の御樣を遠く千種の間より拜した私共には斯くばかり麗しい御情景の御會は未だ曾て拜した事がありません

特命檢閱使 羅南に到着

【羅南電報】特命檢閱使武藤信義大將一行は四日午前七時二十五分羅南に到着した驛頭には先發の金谷軍司令官以下師團司令官高級將校その他在羅官民有志の出迎へあり、騎兵隊一ヶ大隊が附せられた檢閱は五日第十九師團第三十八旅團よりはじめられ十二日まで朱乙溫泉に滯在するが各聯隊、大隊、病院、憲兵隊、飛行隊、軍需部、兵器支部、聯合演習、要塞司令部等檢閱の上三十一日までに歸東の豫定である

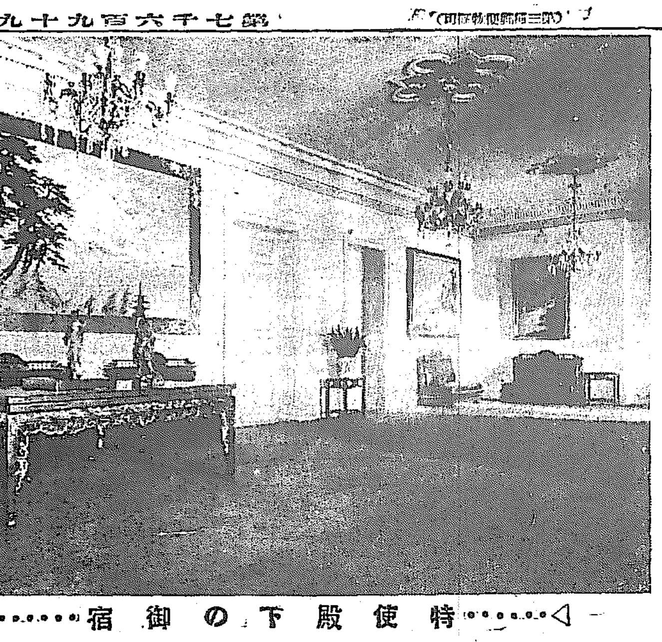

▷……特使殿下の御宿……◁

霞ケ關離宮內のホール

拓殖省官制 樞府委員會 七日午後開會

【東京電報】拓殖省官制案の樞府諮詢案は精査委員會の審議に附せられてゐるが三日政府と樞府との打合せの結果來る七日午後一時から第三回の會見を行ふことゝなつたが同日は日曜日につき變更あるはず

濟南事件記念大會に 蔣氏の反日感情激發

帝國主義の束縛を脫せよ…と

【南京三日發電】中央黨部主催の濟南事件記念大會において蔣介石氏は左の如く激烈な演說をなした

支那の國民多數は獨立自主平等を求め努力してゐるもので、その目的は未だ達せられず帝國主義の壓迫と束縛を脫し得ぬことは歷史上の過程である、吾人は徒らに呼號しポスターを貼るのが能ではない、須らく自强し三民主義に基いて團結努力奮鬪せば數年ならずしてこの國辱を雪ぐことが出來るであらう

なほ胡漢民、戴天仇氏等も演說をなし言を極めて反日感情を煽動した

治外法權撤廢を 支那六ケ國に通牒

【南京三日發電】支那政府は王正廷氏の名にて佛、米、和蘭、諾威、伯剌爾の六國公使に宛て治外法權撤廢の同文通牒を發した

朝鮮簡保の實施は 誠に同慶至極

山本遞信局長談

多年の懸案であつた簡易保險は四日官報を以て發布され、十月一日より全鮮に施行せられるが、これについて山本遞信局長は語る

多年の懸案であつた朝鮮の簡易保險も愈々本年度から實施せられることと爲り、本日衷の朝鮮總督府官報で朝鮮簡易生命保險令、內地官報で朝鮮簡易生命保險特別會計法及同規則並に簡易保險に關する郵便物を無料と爲すことを得るの法律が公布せられたことは朝鮮の爲に慶賀に堪へない所である簡易保險は所謂社會政策的施設の一に屬する從つて朝鮮の如き地に於ては夙に此の制度を布くの要があり十數年以前から其の計畫はしたのであつたが何時も案を議會迄提出するの運に至らずして終つてた、漸く今年は關係法律案も議會の通過を見茲に法令も公布せられたので、之から全力を盡して、之が準備に努めやうと思つて居る既に周知の通り簡易保險は民衆を對手とするものであつて成るべく多數の人々の加入を望む所から全鮮七百有餘の郵便局所で簡單な手續に依つて、其の申込を受けることにして居る保險金の最高額は、四百五十圓であつて保險料に進いて保險金額を定めることになつてゐる、保險料は十錢を單位とした月掛けでこれも郵便局所迄來て支拂ふ暇のないものゝ利便を圖る爲に郵便局所から毎月集金に行くから加入者は手數をかけないで拂込が出來る譯で民衆保險の所以を示して居る。此の保險の特色の一は契約の際に身體の診査を爲さない事である普通の保險では醫者の診察を受けなければならないが簡易保險では其の必要がない保險に簡易といふ文字を冠する所以は此處にもある。制度は大體內地の例に倣ひ加入年齡は十二歲以上六十歲以下保險の種類は終身及養老の二種で養老は更に十年乃至四十年のもの七種に分つて居る民衆本位の保險であるから事業開始と同時に多數の申込のあることを希望する次第である尚事業の開始は本年の十月一日即ち始政二十年の記念日からのつもりで居る

國務會議で議決の 山東引繼變更案

岡本領事に送附し來る

【南京三日發電】國民政府は本日の國務會議で山東引つぎ變更案を議決し岡本領事に送つて來たがその內容は次の如くである

一、青島濟南兩市及び山東鐵道沿線各驛に第一團の憲兵を配置し分軍內をも警戒せしむ

二、兆繩部隊は特に濟南、張店、濰縣、青島の全沿線に分駐警備に當らしむ

三、掉山には楊化昭の部隊を配置し陳調元氏の第五軍の一旅は萊蕪莊及び泰安一部に止む

四、濟南、高密間の地區は五月十五日迄に高密、青島間は五月二十五日迄に必ず引繼ぐ

五、劉珍年軍は芝罘に方振武軍はあんきゆうに廻し山東引繼ぎより除かず

南京事件賠償は 四百萬弗に內定

共同調查委員には 岡本、船津兩氏任命か

【上海三日發電】南京事件の我損害要求額は四百萬ドルに內定した、なほ共同調查委員には岡本領事、船津領事兩氏となる見込である

張宗昌

山東督辦として一時、鬼の如き暴威を揮ひ、奉天系の猛將として南方派の一大脅威であつた張宗昌氏も失脚後は運勢甚だ振はず、思ふ事はイスカの嘴と食ひ違ひ勝ちで、折角の山東奪回計畫も中道にして挫折最後の根城と頼んだ芝罘の策源地も脆くも敵のために陷れられて、今では殘黨を率いて孤島に立籠り、僅にその餘命を保つて居るといふ情けない狀態だ、武器彈藥は云ふに及ばず食糧や燃料の缺乏のために、非常の窮地に陷つて居るといふから、結局、彼も亦吳光新の後を追ふて日本に亡命することになるだらうといふ評判、有爲轉變は世の習ひとは言ひながら、支那軍閥の一起一伏の迅速さには、全く見物して居る方で眼が廻る位である、ダッタ今舞臺で威張つて居たかと思ふと忽ちコソ〳〵と隅の方に逃げ込んで仕舞ふ、興るのも早いが倒れるのも早い

張宗昌もその一人。

◇

彼も亦故張作霖と同じく馬賊上りの傑物であるが、最も奔放、馬賊當時の猛氣、野氣、殺氣を持ち通した點において異彩を放つて居る、滿洲を荒し廻つた綠林の豪傑中、最も卓出したものに馮麟閣、張作霖、杜立山があり二流どころに吳俊陞、張作相などがある、一時、東三省保安の陸軍大臣として外蒙古に威勢を揮つた陶什陶も亦蒙古馬賊の首領として有名であるが馬賊上りの成功者は獨り滿蒙に限らず河南の王天縱なども泥棒上りで政界に活躍した人物だ斯うしたことは他國に類似の出來ない支那獨特の珍現象で其處に支那政界の面白味がある。

◇

失脚はしたが、豪氣の張宗昌、此儘打ち果つべしとは思はれぬ何時にだつたら、彼が刻勢を盛り返して兵權を握き返すといふ勃興なる一幕が見られるか。

嚴重警戒裡に 芳澤公使上海行

條約問題は……大體諒解がついた……

【南京三日發電】芳澤公使は國民政府が岡本領事に手交した山東撤兵案を攜へて午後五時半南京發上海に向つた、恰も五三記念日にて形勢不穩のため私服多數の警官を停車場に派し公使の出發まで嚴重に警戒した

【上海三日發電】芳澤公使は三日午後八時五十五分上海に着いたが公使は語る

南京、漢口事件調印後來る六月頃愈々本交渉に入るべき條約問題に關し意見の交換をなしたが幾多の相違點はあつたが、大體の諒解はついてゐる、余は豫定通り四日出帆の上海丸で一先歸朝し委細報告の上今後の打合をなし二十六、七日頃歸任の豫定である

食卓料支給止め 船舶乘組員の料金を增額

三日附總督府令第八號で大正三年府令第二十八號食卓料支給規則を改正した、本令は船舶および燈臺の船舶乘組員が長期滯船を爲した場合一日判任官四十錢、雇員三十錢、傭人二十錢の食卓料を支給される規定になつてゐたが大正八年若しくは十分の五以下の增加支給をなし得る追加規程を設けられたものを更に諸物價の騰貴その他の關係を考慮し判任官一圓、雇員七十五錢、傭人五十錢に增額し大正八年の十分の五以下增加しうる規定を廢止することゝなつたものである

合併移轉の進行と 阻止運動一時中止

府勢振興緊急理事會 渡邊知事提案に同意

【仁川電話】仁川府勢振興會では三日夜臨時緊急理事會を開催して決定せる如く渡邊知事の提案に同意し仁取問題に關し仁取の合併移轉の進行を中止し府民側においてもこれが阻止の民衆運動を中止する事に決定し同日午後八時から仁川府廳後庭において仁取合併移轉反對經過報告會を開催することになり四日午後二時より緊急理事會を開き經過報告會に對する打合せに於て萬一仁取京城移轉の場合に於ける措置についてあらかじめ協議する所あつたが今夕開かれる報告會で府民團體の協議に對する報告を發表し、一切の阻止運動を中止し合はせて渡邊知事の民衆運動中止勸告のもとに仁取問題に關する所見を發表して、これが阻止の民衆運動を一時中止することになつた。

師範新設に伴ふ 中等校長異動

三日附發表

師範學校新設に伴ふ中等學校教師の異動は五月三日つけ左の如く發表された

任朝鮮總督府師範學校長(三等)(京城第二)朝鮮公立高等普通學校長 陸軍步兵中尉 平山正

任朝鮮公立高等普通學校長(三等)(大田)朝鮮公立中學校長 津田信

任朝鮮公立中學校長(四等)(咸興)朝鮮公立普通學校長兼教諭 今井啓一

任朝鮮公立高等女學校長(四等)(平壤)朝鮮公立高等普通學校長兼教諭 藤谷宗順

(釜山)朝鮮公立高等女學校長兼教諭 宇留島喜六

(平南)朝鮮公立師範學校長兼教諭 伊藤千平

(京城第二)朝鮮公立高等普通學校教諭 石川輔彥

任朝鮮公立高等普通學校長(五等)朝鮮公立師範學校長兼教諭 土井喜市

本府師範學校長 平山正

補大邱師範學校長 同

補平壤師範學校長 津田信

補咸興州公立高等普通學校長 朝鮮公立高等普通學校長、今井啓一

補大田公立中學校長 朝鮮公立中學校長 藤谷宗順

同

補羅南公立中學校長 宇留島喜六

補釜山公立高等女學校長 朝鮮公立高等女學校長 石川輔彥

補仁川公立高等女學校長 朝鮮公立高等普通學校長 伊藤千平

補東萊公立高等普通學校長 朝鮮公立高等普通學校長 土井喜市

補京城公立中學校長(釜山)朝鮮公立中學校長 岡本幸太郎

補京城公立中學校教諭(同)朝鮮公立中學校教諭 岡本幸太郎

補釜山公立中學校長(京城)朝鮮公立中學校長 加藤常次郎

補立(新義州)朝鮮公立高等普通學校長 高木善人

補京城第二公立高等普通學校長(馬山)朝鮮公立高等女學校長 片倉晁二

補大邱公立高等女學校長(仁川)同 山野上長治郎

補馬山公立高等女學校長(仁川)朝鮮公立高等女學校教諭 山野上長治郎

補元山公立高等女學校長(鎭南浦)朝鮮公立高等女學校長 上野直記

補元山公立高等女學校教諭(鎭南浦)朝鮮公立高等女學校教諭 上野直記

補鎭南浦公立高等女學校長(元山)朝鮮公立高等女學校長 山口宇造

補鎭南浦公立高等女學校教諭 朝鮮公立高等女學校教諭 山口宇造

あすの天氣(5)

豫報	晴一時曇
氣溫	四日正午 五・三度
	最高 三日 七・二度

昨日國境附近にあつた低氣壓は東に進み佐渡島附近に去つたが八丈島附近にも低氣壓がある、高氣壓は南支那から黃海をへて朝鮮に擴つて居る、全鮮北西の風稍強く北部は曇り其の他は天氣が良いが氣溫は昨日より三四度低い、明日は天氣が良く暖となる

―人―

◇今井五介氏(貴族院議員、實業家)四日午前七時入城朝鮮ホテルへ

◇今村正美氏(慶北知事)▲乙坂昇氏(同官房主事)▲岸磯氏(大邱醫院事務官)▲後藤登丸氏(仁川鮮銀支配人)▲光永喜七氏(釜山鮮銀支配人)▲氏(雄基電氣社長)諸氏四日入城朝鮮ホテルへ

俠艶靈劍 【25】

平山蘆江閲 藤島一虎作 竹中英太郎畫

破風劍八相斬り(六)

「何者だ、人違ひをして後悔するな、捕者三國文之丞だッ」

相手をぐつと見据へてから文之丞が叱咤した、が、相手は応ともすうとも云はない。

ジジッ、ジジッ……と寸延びに詰め寄る殺氣。

「さては捕者と知つて狙討か……」

殺氣だつた英氣、寄らば一ト討ちと、必殺の居合腰だ。

「えいッ」

躍り込んで眞向から……途端

「えゝい」

裂帛の氣合、相手の斬り込む出鼻を挫いて、颯ッと返る鍔際の閃き。

「う……」一聲呻いて反りかへる。

「うぬッ」

きり。あはや文之丞が胸元を突き貫かれたかと見へた刹那、又しても破風の出鼻を打つ氣合だ。

「えゝい」

八相の上段、破風劍の妙手、双手突きをかけた一人は、とどッとのめつて朧にどつと突き當たる。

これはと思ふ途端、得たりと跳り出くある時を待ち兼ねてゐた紋三が力にまかせて木刀取直すや向ふ臑をめがけて

「野郎ッ」

「あッ」どつと筋斗打つて倒れる同時に

「ウワッ」と叫ぶ聲、破風劍の一刀を喰つたのは側面に構へてゐた一人だつた。蹌いで倒して、文之丞、母前の位置に立ち直る。

「紋三」

間一髪の早や挿。

と續いて一人、憤然となれと斬つて來る。この時早くさつと腰をひいて、鍔元を握にすつくと立上がる。それと同時に進すがるやうに迫つた一人のヒ首を、ガッと彈き返して、そのまゝ流れる刀をツと振あげたかと思ふと、大上段……

正出流紋兵衛直傳の破風劍八相斬りの構へ。多勢の相手には隙限や下段は策を得たものでないと、破風劍の大上段だ。

自由自在、四方より詰寄る敵の何人にきりおろされるか、豫斷を許さぬ、相手に取つては戰慄すべき殺氣である。見樣によつては大膽不敵な構へとも見える。が相手はいさゝかもひるむ氣色がない。

此時、遠く立木の陰に身を寄せて、地を這ふやうにして打ち眺めてゐる一人の侍がある。

「意外だ……不思議だ、文之丞にこれ程の腕があらうとは、今が今まで氣がつかなかつた。否……知らなかつた」呟きながら籬も隙を透して成行き如何と眺めてゐる。

「えい」

彈丸の如く飛びかゝつて郷手突

「御前」

「離れるな」

一合以前だ、紋三かゝる場合に地が露出れる。

棒へは同じ破風劍八相斬りの浮足自在な構でなへ、一方づゝで二人迄も倒された。殘るは三人、然も一人はしたゝか向ふ臑をかつ攫はれて、而も立つて戰ふ元氣がない。殘るは二人だ、斬り込む隙もなければ、と云つて逃げ出す隙も見出せない。八相天の物凄い構へに蹴ひしたゝ颯ッと中段眼に構へをつけてゐるまで動きが取れない。

この時、若し月があつたなら、文之丞の英邁颯爽たる武者振りが、如何ばかり美しく見へた事であらう。淺葱の繻子に五ッ紋の着付同じ羽織に純白の羽織紐、だんだ脇差入つた緞子の袴、銀鍔造りの細身の大小、腰を蔽ふが中にも、特に粹造の、桐の地鎧七中さの臭勇侍だ。が、惜や窈に月はない、闇の底だ

闇夜の舞臺に幽夜の西躍、而して闇夜の中に暴はしづか〳〵と跡されやうとする。

米國製高級蓄音器無代贈呈 月賦販賣廿二 詳細は本社へ 大阪市西區江戸堀三丁目 昭和社 本欄特別廣告取扱 大阪萬歳堂

玩具問屋 居乍ら仕入が出來る 月刊安田源商報 進呈 大阪市西區堀江下通一丁目 安田源商店

劃期的治淋最新劑 ガンノール (現在慶應大學病院專門藥として使用中) 慶應大學醫學部教授 阿部醫學博士指導創製 (專賣特許六七七三二・六八二五三) 適應症 急性慢性尿道淋、淋毒性膀胱炎、攝護腺炎、淋毒性關節炎、副睾丸炎、淋毒性尿道炎、婦人淋疾 特色 無味無臭の結晶性錠劑にして服用後四週間に止めに淋菌消失 定價 五十錠入 二圓五十錢 製造元 東洋藥化學研究所大阪出張所 發賣元 塩野義商店

結核豫防治療新劑 AOハ結核ノ理想的 AOハ肺結核ノ初期 AOハ肺結核ノ中期 AOハ腺病ルイレキ AOハ骨關節結核 AOハ眼科的結核 AOハ副睾丸結核 AOハ肋膜腹膜炎 AOハ結核發病 AOハ皮膚結核 AOハ不快ノ反應 AOハ世界唯一 文獻贈呈 大阪市東區北濱四丁目 發賣元 須美商店

玉座のみ前に「諸雄」晴れの試合

緣深き大內山において 御前試合始まる

【東京電報】追賜炎酒場における天覽御前試合は四日午前八時より府縣選士より開始されたが、これよりさき午前六時頃より自動車ではこばれて來る選士審判員その他の觀覽者は續々と、しかれた大內山の各所だんだら天幕張り內に休憩、同七時半審判員選士一同入場、南側正面には御紋章の紫縮緬の屏風をめぐらした玉座を設けらる。一同玉座に向ひ遙拜式を行つた、定刻いたるや玉座中央の白木綿で試合場は二本のロープでしきられて先づ府縣選士小野、鈴野、河村によつて行はれた一方柔道の部では午前七時半選士係員審判等のもとに粛々と會場に參集し正八時加藤審判の「始めます」の挨拶で大試合第一日の幕は切つて落され殿堂裡の大接戰は演ぜられた

劍道部成績

【東京電報】御前試合劍道一部得點左の如し

六點（全勝）如部 武雄（關東州）
五點 酒匂 久（鹿兒島）
三點 船田常一郎（秋田）
二點 鈴木德三郎（宮城）
二點 矢野 清（長野）
一點 阪本 ?（山形）
一點 菅沼 幸一（北海道）

【東京電報】御前試合劍道第三部得點左の如し

四點 南 瑠（兵庫）
四點 非上 ?人（福岡）
三點 太田 ?一（石川）
二點 三根 ?也（德島）
二點 山本 剛市（三重）
一點 田崎 勇助（栃木）

四勝一敗の南と井上兩君決勝戰の結果南君優勝した

【東京電報】御前試合劍道第四部得點左の如し

四點 橋本 正雄（香川）
四點 本田勘四郎（千葉）
三點 田岡 傳（高知）
二點 河野 勝（宮崎）
一點 瀧谷 文雄（青森）
一點 吉村 一郎（奈良）

同點者本田、橋本兩君決勝試合で本田君勝つ

柔道優勝者

柔道各部五日の午前試合出場優勝者は左の如く決定した

第一部 吉田四一（兵庫）
第二部 山川 亘（大阪）
第三部 島崎朝輝（滋賀）
第四部 千原久雄（福岡）

陪觀の講談師 希望者十萬から千名だけを限定

【東京電報】四、五兩日晴れの御前試合陪觀の願出は實に十萬の多きに上つたが、宮內省當局では場所に制限ある以上、これ等全部を許す譯にゆかないので、各省所管別に按分して全數の千名だけを限定したが、そのうちでも特にこの際光榮ある御前試合の實況を如實に民衆に分ち試合の眞相を知らしめようといふ趣旨から講談家の伊藤痴遊、一龍齋貞山、大島伯鶴三氏を選定し、ほかに講談社より野間社長以下?名を指定して陪觀をさし許されることゝなつた

濟生院の愛護デー 朝鮮音樂もやる

濟生院養育部兒童愛護デーについて、府內?洞一番地濟生院養育部では五日午前十一時より、毎月は十日に府內院兒保育料を保育者に支拂つて居たのを繰上げて支拂をなすと共に、講演と餘興の日を催し同日の目的に關して須藤部長、里子保育に關して大學病院醫員?氏、保育者の德義について李風吉氏の講演あり寫眞撮影の後午餐を會食し餘興には朝鮮音樂の演奏を見せる計畫である

中風男が厭世自殺

慶尙北道?陽郡?面新?里一八八無職徐??（五〇）は九年前から妻李姓女（三〇）をめとり長女一念（八）長男允?（三）の二兒をあげ日稼ぎ勞働をしてほそぼそながら暮しをたてて居たが、昨年八月突如中風にかゝり半身不隨となり妻は見かねて女中として働いてゐたが一家は悶し難いやうになり遂に往十里四十一に居住する叔父徐某館（?）をたづね協議の結果こもを買ひ求め……

一萬五千の郵便の迷ひ子 殊に多いのは朝鮮人側のもの

受取人も差出人も判らず總局還送も出來ずに迷子となつて京城郵便局へ集まつた昭和三年度中における郵便物の數は內地人四千七百十通、朝鮮人一萬千二百廿八通といふ數に達し、その中であらゆる方法で調査搜索を遂げた結果、送達出來たものは內地人二百九十四通、朝鮮人三百八十五通にして又小包郵便物にして包裝が不完全のため送達途中在中品が離出してこれまた動きが出來ず立往生して總局還付郵便局の保管箱に上つてゐる。これ等の郵便物中には小爲替封入のものや內容證明郵便もあり、郵便切手類或は寫眞など中に甚だしきは一圓、五圓の札ビラが飛びだすもの、その他いろ雜多のものがある。郵便官署では、これ等の郵便物で無價物は三ケ月、又有價物は壹年に、無價物は燒却處分に附するのであるが、これ等は郵便受信人の住所や差出人の居所記載を**簡單**に省略し、又は小包の包裝不完全の結果で一般利用者には郵便物總て受取人宿所氏名を明細に記載し又小包郵便物は包裝を完全にし差出されたいと當局者は語つてゐる

あやしげな祈禱師

自稱京畿道?陽郡?面?里?白??（?）は去る廿一日府內太平通り三丁目一五四鄭某方に來たり「病氣をなほす」と稱して祈禱の如き女が來の面前で怪しげな祈禱をなし金四圓を詐取したが又も三日午後府內光化門町一丁目一〇四番地金?方に於ても同樣の手段で金二圓を詐取した事を東大門署でつきとめ犯人搜査に努めてゐる

雪洲は廿二日に出發

【東京三日發】アメリカ映畫界で鳴らした早川雪洲は二十二日橫濱出帆のコレヤ丸で日本に歸ることに決定した。歸國の目的は日本映畫界で新に一旗擧げるため米人俳優數名同伴の噂も傳へられてゐたが、コレヤ丸で同伴される者は今の處ない模樣である

女實落成式 上、式場 下、バザー展覽品

少女の胸に喜びのときめき けふ盛會を極めた女子實業落成式

朝鮮における唯一の女子職業教育を施してゐる京城女子實業學校は創立以來、鍾路小學校、?洞?校舍と過去三ケ年轉々とした假校舍の時代を**經て**府內黃金町六丁目に宏壯なる鐵筋コンクリートの三階建本校舍の設立を見四日午前十時半からこれが落成式が盛大に擧行された。來賓として關水道知事、松村府內務部長、古市學務課長、有賀殖銀頭取、吉村府內務課長、赤木師範學校長、中村平四郎氏、松岡本社長をはじめとして當局關係者、學校組合、各學校長、府內實業家有志等に夫人達二百餘名參列式は五日空晴れ渡る校庭で擧行され、午前十時卅分より擧行された、君が代合唱、勅語捧讀、式辭、祝辭あつて後、吉村、關水、有賀、松岡中の各來賓祝辭、生徒の答辭あつて同十一時半に閉式した、それより來賓一同は校舍內に陳列せる生徒の作品を校長の案內で一覽した、なほ五日午前十時からは同校で大バザーを行ふはず

教育功勞者に輝く金牌 朝鮮教育會が二百名を表彰する

朝鮮教育會では施政廿周年記念事業として六千圓の經費を投じ教育事業功勞者の表彰を行ふべく目下詮衡を進めてゐる。それによると全鮮一萬五千の教職員中十五ケ年以上勤續しかつ功績甚大な教職員二百名を限り表彰するもので賞品は一人三十圓位の金牌を贈る豫定である

中山移柩祭に犬養翁が參列か 國民政府から內意を問合せ

【東京電報】故孫文氏の移柩祭は六月一日行はれるが國民政府は各國政府に對し特派使節の參列を希望し交涉中である。我國からは特に孫文氏と深き關係があつた犬養毅氏を煩はすべく目下氏の內意を問合せ中である（寫眞は犬養翁）

徂く春に背く美貌の乳母 愛慾のもだえに南山で自殺未遂

三日午後三時といふ白晝南山松林中で猫イラズをのんで自殺を計つた朝鮮婦人があり、巡邏中の本町署員に發見され直に附近?病院で手當して辛うじて一命はとりとめたが、右女は府內?治町二丁目中?民?八號?方乳母?氏（?）といひ一昨年來から府內明治町二丁目六十六番地?に乳母として住みこんだが從來の……（中略）……その子を龍山方面に移したが大和町?方にかへらず、これを知つた朴は悲觀を極して故乃に乳母として住みこんだが從來の……

自動車怪盜（八）

殘類一掃は時の問題 第一犯人は容易く自白 鍾路署高等係の活動

鍾路署高等係の調べは逮捕の二十日午前零時十分過ぎから約一時間にわたつて續けられた。ひかれて來た犯人金?は?ピストルを以て郵便車を襲ひ、更につぎつぎと來る乘合自動車を襲つたことや、前衛見張りからこの運轉手を殺してしまうやなど、恐るべき犯行の數々を?も他人が話した事の如くに自白し……

「それより腹がすいてならぬから」とて大ムスビ三つを平げ殘る二犯人が桂某と李?九であることを自白した。

◇

そして第一回の犯行後の逃げた經路や岩窟にをつたことが判明せられてドンドンと打たれ初めた時にはもう生きた心地はなかつた。三人一しよに更に角逃げ去らうと岩を伝ひ?をはつてゐる中、警?および李を見失つてこれらをさがしてゐる中捕はれた。初め五人の警官の姿が十間位の處へくるまでは自分も氣づかず、ハッとして伏した時にその音を聞き取られいよいよ見つかつた時には手荒なことも考へたが警官の方で打つたといふので自分に對する危險はないと思つて打つこともなく捕はれた譯だ、と容易に犯跡や犯意を自白した後少し眠らしてくれとてそのまゝ横になつてグーグーと十八日來の疲れを癒してしまつた。

◇

一方鍾路署では第一報と共に三輪高等主任が、翌十九日には藤田司法主任が現場に赴いて實地の調査を行つた結果、これは正しく高等關係のものであるとの目星をつけ、先前した高等係の要視察人その他の調べに移つたが何千何萬の不穩分子、浮浪人物の中からこれをさがし求める……當局のことでない。まづピストル所持者あるものとの見込みで警察部あたりの調査となつたが四月初旬に至り遂に某一味が潜入したらしいといふ報告が當局からもたらされ、同警察部長が八日午前九時過ぎ一味と目される市內八幡洞の甲?永方を訪れると外出中?際の梅の妻が見えたので誰何すると、金某とひ身邊臨檢を行つたもので所持品の檢査を行つてゐる中に?をくらつて逃走したものあり、これが行く先について搜査中であつたのでこゝに再び同人につき詳細の取調を進めることゝなつたその他を調査すると

その結果支那某家庭における共產主義であること、大正九年全京畿道?里で時局を圖務したピストル強盜?大郎?に加はり……の他より推してもはや主犯人の一人なることは動かすべからざるものとして警察部その他の報告、犯人の?に同調のため……金??と共により徹底としこの時すでに廻る二犯人の氏名、年齡、立寄り先は判明しておつたので搜査本部の嚴重な搜査と共に市內外の警察員は常に?犯人の逮捕はたゞ時の問題とのみなつたのである。（寫眞は松下述部補と三輪主任）

未熟運轉手が橋上から眞逆樣 十字橋の欄干に打ちつけ二名が重傷を負ふ

四日午前五時四十分頃市內十字橋より新光化門前にいたる路上で運轉練習中の京城自動車部見習ひ運轉手具完會（二〇）が四〇〇號を運轉同見習ひ林采玉（二〇）金??（二〇）をのせ運轉中技術未熟のため十字橋にさしかゝつた際橋のらんかんに打ちつけ眞つさかさまに墜落金は左大腿を骨折、林は左肩胛骨を強か打ち直に病院にかつぎ込み手當を加へたが全治二ケ月を要する重傷であるなほ自動車の引上げには正午近くまで要した

自動車業者に警告

最近事故の頻發に鑑み京畿道保安課では本町署と協力し六日午後一時京城府內自動車營業者並に運轉手代表一名づゝを本町署に招集し田倉保安課長立會の下に事故防止に關する現在の警察狀態改善につき懇談を遂げる事になつたが當局より提示さるゝ改善內容は

一、各營業者に於て豫備運轉手をおく事
一、運轉手の公休並びに休養時間の協定
一、速度の制限
一、警音器の統一

等が主なるものとされてゐる

五三記念日は平穩

【南京三日發】南京における五三記念日は三日午前六時から中央黨部の記念大會にはじまり十一團の大示威を放ち同十時から反日會の大會があつたが軍隊憲兵の嚴重なる取締りにて靜粛に會を終つた

僞刑事毆ぐる

市內嘉陵洞一四九番地金?成（二〇）は三十日午後一時頃市內?洞一四四番地金?福方に刑事と稱して屋內に入り込み金に對し汝の娘は密賣淫をしたことあると稱して大變に同行を求め金がそんな事實はないと同行を拒むと暴言を放ち毆打し全治十日の重傷を負はせたので四日鍾路署に逮捕せられた

朴女は非常な美人

……行き詰り上名與れず遂に死を選んだのである

右につき明治町二丁目佐藤大輔方をたづねると同家はいさゝか困惑をたゝんで龍山方面に引越して今は同地に居住せず附近の人々の話によると「朴さんは非常な美人で殊に器も巧でありました、佐藤さんとの間には、そんな噂もないではありませんでしたがまさか」と非常に驚いて居た。なほ明治町派出所巡査部長が佐藤方を訪ふと四日は館員全部外出しておらず留守番には何も判らぬと不氣味して居た

安奉線で一等卒の殉職

【安東縣發】鐵山驛守備隊第二中隊一等卒松隅三郎は去月廿日夜業務中安奉線陳家堡驛北方約一里の曠野上より揚下に顛落して腹部を強打し人事不省に陷り戰友のかいほうで折柄通り合せた列車に便乘鐵山驛衛戍病院で療養中であつたが內出血甚だしきため二日午後四時五分死亡した

同人は愛知縣生れで昭和三年六月同隊に入營したもので責任觀念に強く、右事故に陷つてゐる際も戰友に向つて「この位の傷が何だ皆行こう」と叫んでゐたとの事である同隊ではその榮譽によつて一日附上等兵に進級させた

本町荒し逮捕

平南生れ當時社稷洞七三李錦珍（二六）同姜大元（二〇）の兩名は府內本町二丁目本町ビルの汽罐夫として雇はれ中本年三月頃から同ビル內子供屋玩具店、原崎文具店、奧村洋品店より約五百圓の文具、玩具、雜貨類を窃取して質物の目的を以て同ビル內地下室便所附近に隱匿しておいた事が發覺、四日本町署員に逮捕されたが尙餘罪取調中

飛行學校開校式

朝鮮飛行學校開校式は五日午前十一時より汝矣島の同校で擧行するが式順序左の如くである

▲開會 創立委員長朴永孝氏式辭
▲校長の經過報告
▲監督官の告示
▲來賓の祝辭

因みに當日は抽籤に依り同乘飛行をゆるすと

明日（五日）

◇京城組合基督教會（南米倉町）午前十時より長谷川牧師の「キリストによる新生命の誕生」と題する禮拜說教午後八時より新田仁二氏の「聖?を夢みて」と題する夕拜講演あり（來會歡迎）

◇日本メソヂスト教會（旭町）午前九時より日曜學校、十時半說教「勞働の初」（田中牧師）午後八時說教「神の要求と人の要求」同牧師

ガリバー ペンテラ繪具
全朝鮮有名百貨店文具店ニアリ

びつくりする程 蚊が落ちる 特許 イマツ蚊取香

今津化學研究所特許イマツ蚊取香は新しく發明された本品は粉末にて火鉢又は蚊遣器の灰の上に細長く置き端へマッチにて點火し靜に火を吹き消して燻べれば蚊はすぐ落ちて死ぬ。然も人畜無害で香ひは頗る爽快です。特にイマツ獨特の機能があり、之が使へば簡便に且つ頗る經濟である。到る處の商店にて販賣。若し品切れの時は大阪市東淀川區三國本町。今津化學研究所へ照會。

新株式第二回拂込公告

一、拂込金額 壹株ニ付 金拾貳圓五拾錢
一、拂込期間 昭和四年五月?日ヨリ?日
一、拂込場所 當社 朝鮮銀行本、支店 株式會社第一銀行（京都、橫濱、東京、神戶各支店）名古屋、下關各支店

右拂込相成度公告候也

昭和四年四月十七日

株式會社 朝鮮殖産銀行

第二十四期決算公告
貸借對照表（自昭和三年四月一日 至昭和四年三月三十一日）

借方（資產ノ部）	
未拂込資本金	[illegible]
土地建物	[illegible]
有價證券	[illegible]
什器	[illegible]
造林	[illegible]
貸付金	[illegible]
驛屯土拂下代金	[illegible]
假拂金及未收入金	[illegible]
諸預金及現金	[illegible]
合計	[illegible]

貸方（負債ノ部）	
資本金	[illegible]
諸積立金	[illegible]
未拂配當金	[illegible]
借入金	[illegible]
假受金及未拂金	[illegible]
前期繰越金	[illegible]
當期純益金	[illegible]
合計	[illegible]

利益金處分

當期純益金	[illegible]
前期繰越金	[illegible]
內	
法定積立金	[illegible]
別途積立金	[illegible]

朝鮮農業株式會社

朝鮮 風俗せんべい

表裝は 感じのよい 御一報次第參上 若草町通り 水原彩光堂 電本二三九七番

子供乘物賣出 五日より三階にて
お子達の樂しい遊戲のお相手として今回更に新しい乘物類が豐富に新着

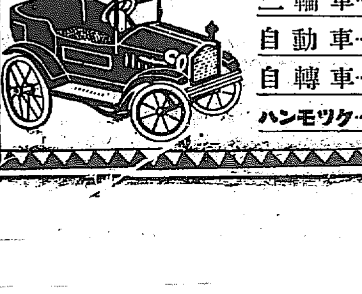

乳母車…¥24.00より
三輪車…¥ 6.50より
自動車…¥13.00より
自轉車…¥21.00より
ハンモツク…¥ .80より

三越 京城

改築御披露

開店以來多大の御引立を蒙り日に增し隆盛に赴き從來のまゝでは狹隘を感じますので三階を新裝し階下ホールも改築致しましたと同時に腕自慢のコックを招聘致しましたから是非一度御立寄御試食の程偏に御願ひ致します。

改築御披露の爲め五日ヨリ七日マデ三日間割引致します。

京城府本町四丁目（電車道）
カフエー 富士 電話本局三三五番

ノーシン！ノーシン！頭痛に「ノーシン」

移轉謹告

弊社儀五月六日南大門通二丁目五番地（殖產銀行向側）新築事務所に移轉致し尙同時に電話番號を左の通り變更致候間此段謹告仕候也

昭和四年五月四日

京城電氣株式會社
電話代表番號 本局四四六〇番

パラソルとショール

色にも柄にも、おとなしい日本的な美にかえつて來た流行パラソルとショールは丁子屋の店頭に陳列されて居ります。

パラソル・ショール見切半額賣出 階下にて

株式會社 丁子屋洋服店
京城南大門通

科學を基調に宗教生活へ
文化を進めるには魂の完成が必要

文學博士醫學博士　富士川游氏談

文化といふ言葉はむづかしい說明もあるが、つまりわれ〳〵人間の生活が動物の有樣から離れて進み行く事を指して文化といふのである。それゆゑに文化を進めるについてはまづわれ〳〵人間の魂を完成して精神生活の圓滿なる事を期せねばならぬ。魂を完成するとによつてわれ〳〵人間が社會にあつて自身といふものを十分に生かしてゆくやうにする事が第一に必要であるそしてその魂を完成に導かうとするには智慧を訓く事も必要であるが、それよりももつと大切なのは感情を淨くすることによつて人間としての個體の道をあゆむやうにする事である。假へ智慧の働きが十分であつても感情の生活が正しくない時はわれ〳〵はいつも間違つた道へ進んで行くものである。それで感情の生活を正しくする爲には道德の教へが行はれてゐるのであるが、道德を守らねばならぬのにそれを守る事が出來ない時に、その時の自己を顧みた時、道德の教の上に更に宗教の道に入らねばならない事を痛感するのである。ゆゑに宗教はこの意味において人間のたましひを完成するうへに最上の働きをなすものであるといひうる。

しかしながら人間は社會をつくつて共同の生活をしてゐるものであるから內的生活にはいる前にまづ外的生活の形式を整頓せしめる事に努めねばならぬ。そしてその外的生活の根本をなすものは家庭生活であり、こゝに人間の社會生活の源が存するのである。この源が十分によくとゝのつてゐなければ社會生活が十分圓滿に行はれ得ない。いふまでもなく外的生活の形式の大部分は知識の働きによるのであるが、殊に科學の知識を應用すべき場合が多い。たとへば衣服の事でも食物や住居の事までいづれも科學的知識によつて正當に進步する事が出來る。ゆゑに科學による外的生活の形式を整頓せしむる事が現代の社會において最大急務といひ得られるのである。

われ〳〵は內に確乎たる信念を持し精神生活をすると共に外には科學的知識を物質生活を改善し精神生活の向上をはからねばならぬと信ずるものである。

エメラルド物語
青春と希望のシムボル

春から初夏へかけての寶石としては、五月の誕生石であるエメラルド。まことに白魚のやうに美しい指に飾られるにはふさわしいものです。

◇春の若草のやうにすが〳〵しいこの綠の色は、古い時代にはこの上もない眼病の藥として用ひられたものです。古代のローマでは、視力の弱い人はこの石に觸れると視力を增し、眼の疲勞を醫すと考へられ、時々手にとつて眺めて視力を强めたといはれてをります。その他魔よけとしても用ひられ、また中世期にあつては、赤痢の良藥として用ひられたといはれてをります。

◇又このエメラルドは、希望、歡喜、幸福、愛の成功の喜びなどを象徵し、かつ祝福された青春の情熱に充ちた壯年時代とを象徵した物であります。古くから西洋の言ひ傳へに、このエメラルドを食指にはめてをる時は、その人には記憶力が與へられ、まだ深い綠色の石は、所有主の心を淸淨にするとさへ申されて居ります。持つ人々の機智を富まし、精力を與へ、誠實と眞實とを持たしめその人に正しい富を齎らすものとさへ信じてゐる人達もあります。

◇さてこの石は、綠柱石に類する礦物でありまして、この石は無きずで出るものはなく、山から掘出される時はかなり柔な石ですが、空氣に觸れるとすぐ硬化して同時に艶を生ずるのであります。このエメラルドが、往々にして、寶石の王とされてゐるダイヤモンド以上の高價を示すこともあります。それは同じ寶石の中でも、ルビーサファイヤなどが人工によつて天然石とほゞ同一に製造されるに反して、なか〳〵出來難いことにもよるのでせう。そしてそれが又この石に一つの誇りを加へるものともいへます。

◇エメラルドで歷史的に有名なものは、デボンシャー大公の持つてゐるもので、ブラジル產の一千三百二十二カラットの六角形のもの、英國博物館にある百五十カラットのもの、羅馬法王の帽子には三千カラットのものが飾られてゐると云はれて居ります。更に英國のローズベリー卿が、その妻に贈つたエメラルド頸飾は四萬磅といはれて居り、スペインのトレドの寺院で行はれたデルサグラリオの戴冠式に用ひた王冠には直徑一吋半の石が使用されてゐましたが、この王冠を作るに實に十二ヶ年の長日月が費されたといひます。しかしその後この王冠は盜難に遇つたまゝ今なほその行方が杳として不明であるといふ事この石に相應しい話もあります。

吉永講伯　翠雲薩摩琵琶の新進吉永講伯は中旬頃京城で個展を開催する（寫眞は同講伯）

醫者の試驗地獄
受驗者三百廿三名中　合格者は十名位か

本年度における第一回の醫師檢定試驗は既報の如く二日午前九時から京城醫學專門學校で行はれてゐるが今春は昨秋の受驗者二百七十三名に對し五十名增加し三百二十三名といふ試驗地獄を現出してゐるしかもこの中には遠く樺太臺灣あたりからはせ來た者もあり花はづかしい內鮮の乙女達數名もあるといふにぎやかさであるそれではこの中からどれだけふるひに殘されるかといふと受驗者の約三步か昨秋行はれた成績を見ると受驗者二百七十三名に對し完全に合格したもの僅に九名（外に三部科目合格五名）で單に一部だけ合格したもの十三名（外に科目合格二百三十六名）二部だけ合格四名（外に科目合格三十一名）であるから今年とてもこの難關を出ることはあるまいから結局開業醫の資格たる第三部の合格者は十名以內と見られてゐる

映畫カクテール

◇エリッヒ・フオン・ストロハイムと云ふ世界的名監督が如何に厄介な名監督であるかと云ふ事は、またもや彼のゴシップ好材料に使はれ、また屢々よき宣傳材料に使はれるのも無理はない。凡そ彼の作品なるもので一つとして無事に世に出たためしがない。最近ではユナイト社でグロリア、スワンスンと『クインケリー』を製作したが矢張り終りの方をエドマンド・グールディングの手をかけさせた『惡魔の合鍵』以來一つもアメリカの活動屋の氣に入つたものが出來ないとは、何んと彼は天才なんでせう。

◇故フレッド、タムスン夫人フランセス・マリオン女史と云へば有名なシナリオライターであるが、悲しい思ひ出に堪へかねて家及び家具、及び故人の面影道具、名馬シルヴアキングをも賣り飛ばした。殆んど同時にアンニオ・モレノは父（彼の夫人の父）の意見により彼の有名な家を賣飛ばした。

◇ロンチャニーが最近の作品で象に乘り、手づから象に豆をやり又ゴリラとかくれんぼをするさうだ。それはいいがさて心配なのはその中で、どれが象で、どれがゴリラで、どれがロンチャニーであるかが判らなくなりはしないか、と云ふことである。

◇ジエッタ、グーダルとスウ、キヤワルは契約の事で、リリアン・ギッシユはチャールス、ドウエルとの爭ひでそれから又フートキブスンとポリリン、ギヤロン

客百態　2
列車故障に平氣な樂聖
外人乘客の同情

外人客殊に一人旅の客は專務給仕の親切が殊の外嬉しいと思はれる。それにはまづ言葉が通じるのを必要とする、彼に對する一寸した言葉『I HOPE THAT GOD BLESS YOU』（神汝の上に祝福あらん事を）をいへば彼の顏に如何に微笑があらはれて來るか外人のチップはきはめて親切である、殊に初めて來遊した外人は一等客でもズボンのポケットに十錢銀貨を用意して居る、ボーイが荷物を運べば十錢、帽子をかければ十錢……萬事がこんな調子である、

◇外人客が下車せんとする前ボーイに荷物をもたせたまゝ『便所』に行つた、十分位たつて用を足した彼は『荷物持賃』賃として五十錢銀貨を渡した、前にチップはボーイにやつて居ながら

◇四五年前の京城で演奏會を催つた世界的提琴家ハイフエッツ氏が大邱での演奏をおへて京城に向つた折その前の列車、鐵山驛附近の橋上で脫線して彼の列車は新義州で停車する事を余儀なくされたその夜開かれる演奏會を前に控へてゐるだけマネージャーの焦燥は一方ならぬものだつたそれこそ頭から湯氣のハイフエッツ氏は至極平氣で停車時間（四時間）中は外に一步も出ず讀書して居た

◇釜山、奉天直行の特急列車の一等客に世界漫遊を試みてゐる一人の外人客があつた、彼はすこぶるキネマ通とみえ受持ちのボーイにメリー・ピックホードやダグラス・フエヤバンクスのブロマイドを示して『DO YOU KNOW』を盛んにやつて居た所が奉天に到着する四十分程前展望車の電氣が火花を散して車中に燃へうつり、またゝくまに展望車（一等室）は火につゝまれた、丁度その時彼は食堂に入つて居たのでこの椿事を知らなかつた、ボーイは渦まく煙をおして客の荷物を出さうと試みたが何分にも廻りが早かつたゝめそのボーイの努力も無駄だつた、火はその展望車のみを燒いて鎭火したがその客の荷物は全部灰燼に歸した、二等客の邦人連は盛んにそのボーイの無力をあざけつた、がその客は到底それが不可抗力であると察するや凝してゐるボーイの手を握りあまつさへ一圓のチップを與へた。それはそのボーイにとつて生涯忘れ得ぬ思ひ出であつた

京日運動號
五月號
（定價一部十五錢）
各地の本紙販賣店よりの書店等にあり品切れの節は本社販賣部へ
【本號の主要記事】海軍中尉のソレイ（高商慶應太ん）寶塚チームと在城チーム（同上）投手物語（一記者）第九回全鮮女子庭球選手權大會をみる（泉敬）グラビヤリーグ…殿試合（えばらき生）陸上競技規則改正の要點 野球の正しい見方（小野道雄）海外スポーツ 球技のコーチするものの受ける者（近藤榮一）その他興味ある記事。時報。ゴシップ等滿載

JODK プログラム

五月五日（日曜日）（端午の節句）

午後〇、三〇　氣象概況、各地天氣實況

同〇、四〇　映畫物語『彌次喜多』　五月信夫　音樂効果　中央和樂團

同一、三〇　西鮮雜歌選　白洪心

同二、〇〇　ニュース

子供デー

今日は坊ちやんの樂しいお節句の日です、だから、今晚の放送プログラムは子供さん方の爲に作られました、唱歌やら童話、お話があります、近所の坊ちやんも連れて來て、一緒に聞きませう

同六、三〇　童謠　獨唱と合唱　オリニデーの臨外波曲　カナタ町兒童
童謠『生命の林檎』李定鎬　講演『子供デーの話』丁洪教　伴奏　表漢鎬

同七、三〇　ニュース

同七、四〇　唱歌　一、鯉幟　二、稚い佐　日之出小學校生徒　五年生男女

童話『月見草の金貨』　東京　安倍季雄

安倍先生は、今度東京からわざ〳〵朝鮮の坊ちやん方のお節句をお祝ひにお出になりました、面白いお話をして下さいます。今晚のお話は富士子ちやんのやさしい心が神に通じて、あの月見草の花が金貨になり、朝鮮の大洪水で可愛想な暮しをしてゐる人々を助けてやると言ふお話です御一緒に聞きませう

唱歌　一、霜夜の狐　二、那道　櫻井小學校生徒

お話『中江藤樹の孝心』　六年生　服部武

同八、三〇　講演『乳幼兒死亡の原因に就て』　京城帝國大學教授醫學博士　土橋光太郎

今日の日をトして、全國的に『乳幼兒愛護デー』を行ふ事となり、朝鮮でも昭和二年以來內地と相呼應して全鮮的に本運動の第三回を實施する事となつた、朝鮮の乳幼兒死亡率は百人の中二十五人で誠に驚くべき數である。如何にすれば乳幼兒を順調に育て得るか、暫く考へて見度いと思ふ。

同九、三〇　氣象概況、翌日プログラム豫告、時報、ニユース

同九、四五　觀世流謠曲　謠曲『安宅』　佐藤力太郎　外　鼓　井上　李春香

將棋新手合（三）

於東京市日本橋區蠣殼町一ノ四、將棋大成會本部

平手　先△四段　齋藤銀次郎（東京）　後▲四段　志澤春吉（京城）

（圖は前號指了の局面）

△志澤氏

持駒 ▲齋藤氏 角歩　△志澤氏 角歩

△一六步 ▲一四步 △三六步 ▲七四步 △四七金 ▲三三桂
△三七桂 ▲五二金 △七七桂 ▲四二金よる △九六步 ▲九四步
△九七銀 ▲二四步 △八六銀 ▲二三銀 △六五步 ▲八六步

（以下次號）

溝呂木七段講評（先手）四七金と上るのは、姿は惡いが、右翼の桂を捌く意味で已むを得ないのである。（後手）四二金よると指したのは、左翼を盛り上げ敵飛車先を壓する意味であるが、右翼が薄弱になるから面白くない。この場合良い手段である。（先手）八六銀と上つて、敵の右翼を攻める含みは、敵の六五步と攻めたのを防ぐ意味であるが、指し過ぎである。此處は五二金とよつて防戰する處である。（後手）八八步打ちは、持角を利用する含みであるのと、

名古屋案內（中央販賣所扱）

月やく
滑り不順で毎日人知れず心配してゐる方は迷わず一時も早く私し方へ御相談下さい二、三ヶ月や四五月の滯りなれば少しも體に害なく最も早く自宅でヒミツに安心の出來る責任扱月ヤクモト
お困りの方は速に一回試て御安心下さい此の藥は私し方で大責任を以つてつくりますあり藥も御送り申します
名古屋市中區南小川町五〇　むとう

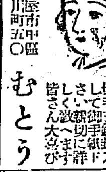

手袋　靴下
小賣店の大福音
手袋靴下專門
名古屋市東區蒲焼町四
佐藤鉦商店
電話三八八二
カタログ呈上
二割も安い
製造問屋
專門

火災には絕對安全な石綿入に重扉付
安田の金庫
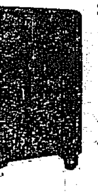
特約店募集　型錄贈呈
名古屋市東區高岳町二丁目
安田金庫商會
電話東六八一番

堅牢と廉價をモットーとするA號は大評判
金參拾八圓
附屬品全部付（運賃荷造）

御用命は急げ明日と云はず即時カタログ御請求あれ
名古屋市中區御器所町
名古屋工業合資會社
振替大阪四九七四七番

メリヤス
タオル
學生服
ワイシャツ
乘馬ズボン
運動着類
製造卸
名古屋市西區堀內町
今枝商店
電話西長一四五八番
私營函館名古屋從業局
多物年中販賣申候
商店名御申込圖型錄贈呈

胃病心臟病肺病黃疸病に効あり其他血を增し精力を增進す
健脾丸
登錄商標
定價　金五拾錢　金壹圓　金貳圓　金參圓　金五圓　金拾圓
正本家　京都市外向日町　求我堂十四世上田廣吉
代理店　京城旭町三丁目　和心堂　山本武彥

內科　小兒科
京城若草町大通り
今村病院
普通病室　隔離病室
入院隨意
電話　自宅用　病院用

今日この頃の歡呼！
若葉の空に飜へる鯉幟は
陽光に輝き泰平の微風に搖ぐ
一家は和樂に滿ち愛に燃ゆ
其の威勢にも似て
其の稱讚は天下に冠絕たり
滋養乳菓　カルケット
一粒一粒にカルケットと入れてあります
東京・大阪　中央製菓株式會社

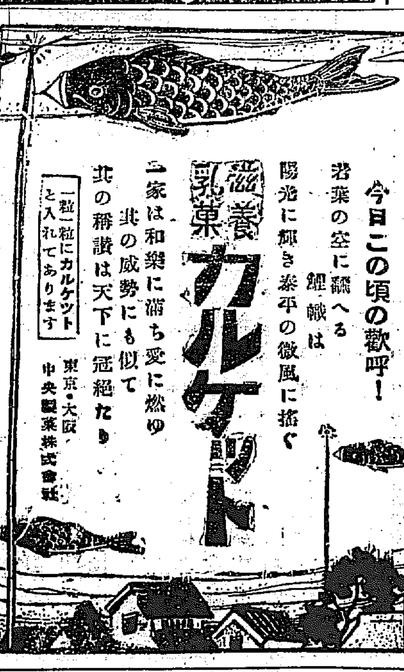

頭痛は！ノーシン一服で充分です

皮膚科　泌尿科　淋疾　黴毒　生殖器障害
京城明治町二丁目（浪花館東）
塩井医院
電本三〇九〇

眼鏡印
滋養強壯
肝油
500瓦入
子を持つ親の心も
發育增進
次代の國民として、可愛い兒童を敎る育す學校の先生も、强く、健やかに育て行き度いと願ふ心はみな同じであります。眼鏡印肝油はその質、極めて純良で、不自然な人工を加へてないために、如何に人體に必要缺くべからざる貴重な榮養素ヴイタミンA及Dを、最も多量に含有して居りますから、學校では健康の優れない虛弱な兒童のために眼鏡印肝油を、毎日缺かさず用ひられて居ります
人體に必要缺くべからざる貴重なる榮養素が一日僅か二錢で得られます
「產めよ、殖やせ、育てよ强く」
可愛い次代の國民を養育することは、單に一家の子としてゞなく、國家社會の監督と愛撫の中に强く、健やかに、育てゝ行かなければなりません。
ヴイタミンA及Dの含有量第一
發賣元　伊藤千太郎商會　大阪道修町

小粒　大粒

四博士責任劑
仁丹
消化素口香料
適應症　消化不良　食思減退　胃腸疼痛　心悸亢進　頭痛眩暈　惡醉宿醉　嘔吐惡心　船車ノ醉
仁丹のハミガキ
仁丹の齒磨
仁丹型體溫計
小人（先哲）の言
達人は病氣を豫防し小人は之を求む
金言

小兒科　醫學博士　吉田得文
吉田醫院
診察　自午前九時至午後二時
京城旭町一丁目一番地
電話本局四八四番

李王職御用
模範全乳
總督府鐵道病院御用
東亞牧場
太正乳場肥育場主
電話本局二九二番

茶代廢止大勉强
團體歡迎
部屋代の部　二圓以上
二食付宿泊料の部　四圓迄
普通學生團體の部　三食付二圓
御食事は至極新鮮の物を特に選び差上ます
大通宿通町
吾妻旅館
電話四六四三番
富士屋旅館
電話五一八六番

御料理に月も

ミツカン酢

を どうぞ 御日々に

安產
ワダカルシユーム錠
片瀨博士鑑査　楢林博士推奬
姙娠中母體の毛髮と齒牙とを完全に保護し、榮養消耗を補ひ惡阻の期間を平安に經過せしむ。
發賣元　大阪道修町　和田卯助商店

朝鮮の鐵道運賃は果して高過ぎてゐるか（八）

これを要するに朝鮮は面積一萬四千二百十二方里に對して、千九百五十一萬九千八百の人口があり內地は二萬五千百五十一方里に五千九百七十三萬六千の人口を有する、しかし鐵道の延長を見るに朝鮮は千四百五十六マイルであるが、內地の營業線は八千三百二十二マイルに達してゐる人口の割合から見ても、面積から見ても鐵道網ははるかに朝鮮は低位にある、しかも、その物資輸送の密度は比較するだけ困難であるといふ狀態にある。しかも朝鮮の鐵道は困難であるから經費を要すると主張するものがある、そのことが果して事實かどうかは技術的に幾多議論があるところであらうが、假にこの主張を肯定するとすれば朝鮮の鐵道が運賃が高いのはあたりまへといふこともいへやうしかしながら、一方にはこれに從つて金のかゝる鐵道を敷いたのは政府の都合からである。それならばその高くかゝる分だけは朝鮮自體からしぼり上げるのは不都合だといふのである

◇―◇

この主張に對しても又種々の議論があるところである。しかし現在の狀態で果して運賃を下げる金があるかどうか、朝鮮の國有鐵道は昭和二年度末の調査によると、建設費三億一千九百萬圓に對して一千二百四十四萬八千圓の純益をあげてゐる。從つて、この率からみれば三分九厘弱の利益で公債利子の支拂にも不足なる有樣である。故に若し運賃を更に引下げるとなれば鐵道の財政上に重大な影響をおよぼし、鐵道以外の財源に影響を餘儀なくせしめられることであらう。もし、この既定財源の影響をさけて、鐵道運賃の引下げを斷行せんとするならば結局本府に對する中央政府よりの補給金を增加して貰ふよりほかに途はないといふことになるのである（終り＝一記者）

蠶業改善策陳情
朝鮮蠶絲理事長から總督へ十一ヶ條を

蠶絲は朝鮮のあらゆる農業中一番土地を拔いて有利で、米作に比するも同じ支出で十二圓五十錢增收を見るので、これが奬勵は朝鮮の經濟發展上絕對必要なる施設なりとなし、朝鮮蠶絲協會理事今井五介氏外神山正樹、劉銓、渡邊彌幸、朝鮮繭糸業者代表藤本小四郎、小河原源六氏より山梨總督へ朝鮮の蠶業改善に關する陳情を提出し種々意見を開陳して引取つたが、陳情條項は左記十一件である

一、蠶種國營の件
二、本府に蠶糸局設置要望の件
三、蠶繭檢查機關設置の件
四、製糸工場新設及擴張を許可制度とせられ度事
五、百萬石計畫の年限を短縮せられ度事
六、郡々補助に對する要望の件
七、全鮮蠶繭共同販賣制度改正の件
八、蠶繭共同販賣制度中改正せられたき事
（イ）蠶手數料を一定せられ度事（ロ）乾繭料を一定せられ度事（ハ）繭量鑑定を公平にせられ度事（ニ）撰別に注意せられ度事（ホ）繭價發表の際郡農會の手數料及乾繭場使用料を繭價に加算せられ度事（ヘ）四等繭以上は輸出絲製造者に原料として配給せられ度事
九、從來通り原料を供給せられ度き事
一〇、購繭者が指定販賣を受くる場合に對し特殊の施設を爲したる場合に關する要望
一一、營業稅に關する件

仁取臨時總會は適當の時期迄延期
近く會社から株主へ通知

仁取取引所の合併問題について、仁取側では既定方針で進むことになつてゐるが、京取の事情もあるので、この總會を近くに强行するのは不穩當と認め近く一般株主に對し大株主會の結果と遞信當局の事情により臨時總會は適當の時期に開くことにした旨の通知狀を發する事になつた模樣である

荒井天日兩氏 殖產局長訪問
經過を報告

京仁兩取合併問題につき天日京取社長、荒井仁取社長の兩氏は四日午後二時本府に今村殖產局長を訪ひ何事か協議した、右は兩社合併交渉以來の經過狀況を報告したもので、四日は京取大株主會もありこれ等の事情を報告したのだと兩氏は語つた

合併促進協議
京取の重役會

天日、荒井、池田、渡邊（定一郎）の諸氏は四日午前十一時京取樓上に會合し大株主會に對する態度並に兩取合併の進捗等につき協議した

米穀法の改正と鮮米移出調停
朝鮮に倉庫をつくるか
三井本府技師歸城談

農林省と農務々務打合せその他の要務を帶び內地出張中であつた本府農務課三井技師は四日歸城したが氏は問題となつてゐる米穀法の改正および鮮米の內地移出調節に關し左の如く語つた

內地の米穀法は現在のままでは十分その機能を發揮することが出來ぬから改正の必要は十分認められてゐるが、扨、どう改正すればよいか十分機能を發揮出來るかといふことになると未だ確定案はない樣である。これが改正については調査委員會を設け十分研究的にやる模樣である。朝鮮米が內地に出來秋一時流出し內地の相場を亂すからこれに對し何等かの對策を講ずる必要があることは、又內地で十分認められてゐる。それには鮮內で倉庫でも設け金融の途をつけ一時に流出することを防ぐことにでもなるのであらうがそれに要する經費は、その施設が必要だと判れば內地の方で支出することにならう、兎に角朝鮮米は內地の食糧政策に非常に重き地位を有するに到りこれが對策は內地の農政上大問題となつてゐることを內地でも大いに認めたことは事實である

阪神方面は鮮米在荷薄
產地强合の原因

阪神鮮米が改良された結果、阪神地方における鮮米の需要は殆んど鮮米を用ゐるやうになつた本年に入つて鮮米が產地高で移出不振を極めたため阪神方面は最近に至り次第に在荷が少くなつて來た、しかし需要は依然として旺盛なので、品不足の傾向が漸く濃厚になりかけた矢先鮮地買つけを急ぐものが昨今ぼつぼつ增加した、これがため鮮內相場は幾らか引締りを見るに至つたが需要地の狀況から見てこの相場はこれ以上に大した値上がりも望めぬと見られてゐる、また鮮內の狀況を見るに、中小地主連は殆ど全部賣盡して手持ちなく、大地主連は高價を望んで容易に手放す模樣がないので鮮內の相場は現在以下に落ちる樣な低落を見ることもあるまいと地場の當業者は觀測してゐる。

政府の所有米
三百四十萬石

政府の新米買上げは先月廿八日までに八十萬石に達し尙ほ一十萬石は目下選定中で近く買上げを見る模樣であるが、右の結果、政府の所有米は三百四十萬石に達することになる、その內譯は次の通である

十五年產　三〇八、六三五石八斗
二年產　一、五〇〇、八二三石一斗
三年產　四四三、六七九石六斗
この外今次の買上數量

五月初現在內地在米
十五日頃發表

【東京電話】第一期五月一日現在の內地在米高につき農林省は全國各道府縣に命じて調査を行はしめつつあるが十日までにこれが報告を取纏め計算整理を行つた上五月十三、四日頃發表さるる筈である政府の百萬石買上げも四日を以つて終了したが今回の買上げは所期の米價引上げに對しては殆んど効果なく失敗に終つた折柄、五月一日現在の在米の多少は今後の米價高低に重大な關係を有し場合によつては政府は更に第二次の出動を見るかも知れぬので一般から深甚の注意を拂はれ農林省でも調査の結果如何につき頗る考慮をめぐらしてゐるがこれが數字的推定を示せば

供給　七千三百七十五萬九千石
需要　四千九十四萬石
差引五月一日有高　三千二百八十一萬九千石

となり之を前年同期に比すれば七十六萬九千石の減少を來してゐる

三年產米　一、〇〇〇、〇石

前ほ以上の內地米のほか十二年乃至昭和二年產二萬三千七百二十三石の外米が政府手持となつてゐる

朝郵の阪神出張所設置命令出でん
商船の壓迫再現懸念

大阪商船と朝郵の問題は先ごろの總會を以て表面一段落をつけたかの觀を呈してゐるが商船側がこの態度をもつて引下がるものでないことは各方面の觀察が一致してゐるところである、從つて早晚兩社の爭ひが再燃するのは避けがたい事情にあり、特に商船側が遞信當局に持出してなほ未解決のまゝとなつてゐる朝郵の阪神線の問題について遞信當局も反對であるから、これが拒絕されると同時に商船の壓迫は再び露骨となり更に猛烈となるべく豫想されてゐる、從つて朝郵ここに至つた場合商船の對抗策としては阪神方面に出張所を設置し、自己の荷物吸收に努めるより外にないしかも當局としてもその必要を認めてゐるので鑑みると商船の申出を拒絕すると同時に阪神方面出張所設置の命令はするに至るらしい形勢である。しかして、朝郵としてはこの命令と同時に阪神方面の有力なる回漕店と提携するに至るべく、但し交渉はその候補も有力なる候補者として見られてゐる

鮮銀券收縮

一億圓臺を割つた鮮銀券は三日も引續き回收多く、發行高は九千八百六十四萬二千圓と前日より二十九萬八千圓の減少を示し、鮮銀券の回收は一層顯著となつて來た

日銀券收縮
十二億圓臺に

三日の日銀券發行高は十二億七千三百八十三萬二千圓と前日に比較して三千四百六十六萬六千圓の減少を示し、發行高は十二億圓臺に收縮した。これがため限外發行も八千九百五十九萬八千圓と前日より三千四百六十六萬五千圓の減少を見た

時事準備委員會
發起人を選定

時事銀行設立について、準備委員會は四日正午から朝鮮ホテルで委員會を開き、發起人の選定、並に發起人の引受株の割合、などについて協議したが、發起人の顏ぶれは近く發表されるはずである

不渡手形增加

五月になつてから未だ旬日をさへ經ぬ中に既に九枚、三千六百二十四圓五十錢の不渡手形が持ち出された、中にも一日にはたつた一日の間に六枚もの不渡小切手が出、今年來の記錄を作つた。之を前月の一日から三日間に比ぶれば枚數……

株式

買氣一服で鈍調を辿る

前場　昨三日後場崩れし關係、今朝も又阪地の鈍調を移して場面は全く氣乘り薄く東新一本の寄付に大引も東新一本といふ淋しさで終始振はない場面を見せて昨後場に比して大新十錢高東新三十錢安であつた

保合ひ商狀
暫くは小浮動

後場　前場鈍調保合の關係、後場も阪地の不振を受けて氣乘り薄く只東新一本の寄付に初まり全く見送りの狀態で結局前場の如く大引した

此處當分は保合の續きか

解禁懸念の薄らぎと限月復歸の好感で人氣は漸次硬化に向きその上大阪米穀取の變動によつて大新を先驅に諸株一齊に急騰した、併し人氣が落沮くとまた解禁の不安が一本調子の氣勢を抑へ下向くと旨ふ狀態である、かくの如くなので此處暫くは乘り氣の向とてはなく一段と小口商內を續けてゐるまで此の保合ではあるまいかと觀測されてゐた

此邊押しても前途は樂觀

諸株共環境の好轉に誘はれて一昨日前場邊より前騰にかけて漸騰步調を辿り始めてゐた折柄と目先一段高が豫想されてゐたが、昨後場は阪地の不勢を入れて期待も空しく下押した、その氣先とて今朝……

小口物のみで商內は寂し

今朝は阪地の保合を入れて氣乘り薄く此邊保合を繼續するものと見て買方共見送り勝ちで場面は冴えなかつた、かくの如くなので目立つた手合せとてはなく只東新に對し松山買りの大林賣があつた、かくて昨後場出來高九〇枚に對し今朝は大新一〇東新三五〇合計三七〇枚でうち三〇枚以上の手口を示せば左の如し

今日の手口　東新、賣方大林一〇〇京證六〇吉川五〇成瀨三〇田中通三〇▲買方松山二八〇立山三〇

本玉　四日前場迄に於ける百枚以上の建玉を示せば左の如し
京取　賣方京證二一〇日榮一二〇新田一一〇▲買方金秀九〇古川八〇松山三〇渋谷……
大新　賣方松山二八〇立山三〇▲買方京證一〇〇……
東新　賣方大林一八〇立山二〇京證……▲買方松山……

（以下略讀不能）

穗落

▲京城の隠れたる……

取引停止

▲府內明治町二の八二用達　熊谷榮治

海外經濟電報

倫敦銀塊	二五片一六分三	
紐育銀塊	五四仙四分三	
英米爲替	四弗八五仙一六分五	
對米爲替	四弗八分七	
米棉	一八二弗八分三	一北五錢高
スチール		
アナゴンダ株	一四四弗丁度	

つよきよわき

▲小口筋が買ふくといふ聲はそれを皮肉にうつて見るのが機微かも知れない

期米　例の仁取京取合併移轉問題は一寸懸拔きといふ形になつたがそれかあらぬか相場の方も七限中心の保合でこの邊一服といふ氣構である

◇賣がへつては鞍ひが出來ないのと寥しく先物の取組八千余石ではどちらにも大して賣けないのが當然であらう

▲蹴けば矢張り人氣の窮屈ひはあからないとか

株式　今朝は既地の保合を入れてこの通全く氣乘らず閑散其の保合の形であつた▲仲外取引の相場は人氣の斷擴によつて左のみ變動されてゐるのだからこの邊の浮動は當然である▲特に京取仲買人さん達四日の大株主會に出席して議題に對し取引業者を拝んだり蔑したりするとか、マア出來ない相談はやめた方が良策では御ざんせんか

期米

伸力は乏しい
戻り賣旺盛で

前場　今朝は阪地手堅き寄付きを受けて中限一十六圓四十五錢付き、先限朝の買進み小高く寄付つたが、阪地の頭重に引縮りし二節は七圓メ二錢と更に引締り……も戻りは前場の買物と阪地の頭重き商狀に三節メ一錢から逆調子に下げ一安の七節は六圓九十五錢と押し商內の閑散にアト迄九十六錢と保合ふて前場を終つた

小浮動を續け全く味がない

後場　前場仲惱みの折柄、後場も阪地の鈍り勝ちな商狀を眺めて全く氣乘り薄く先限二十六圓九十七錢と前止値に寄付き二節同事三節九十六錢と依然小浮動で味のない場面を續け結局前場の如く大引けた

氣迷が續き乘出は躊躇

正米の現狀から云へば產地の賣物は常用向の品さへ思ふ通りに出ない一方に一定期は其の正米より五六十錢も割安にあるのだから誰れしも安い方を買ひ度いのであるが、一方內地との取引狀態を見ると白米にせよ玄米にせよ依然として削ぎ難い商狀であつて昨日迄でも何百石との小口物ばかりで大テン玉は……正米相場のみを根據として買向ふわけにも行かず、それかと云ふて米は時代を過ぎた今日採算を無視した行動に出するのは危險であると云ふ所から躊躇ある手口は何れも此邊氣迷ひと云ふ形で腰入深く乘り出す事を躊躇されて居る狀態であつた

人氣關係で地合は惡い

先物は殆ど買暴みと見て來た特筆すべき仕手も現れず只中先の乘替へ商內か又は阪地の變動に伴ふて小口筋が賣買ひ爲すに過ぎないが、然し七月限と云へば雖月が天災期であるのと政府の買上げ米に對する買上漏れ米の恐怖人氣は既に相場へ織込まれて居る事、正米は產地の賣物薄で此週下げるに下げられない情勢にある事共他定期はその正米より與安を叩いて居るなど買方に取りては有利の立場にある相場として自然に買氣を誘招し人氣……

買方の出動如何が今後の分岐點

當限の取組は裏面僅か二千七百石に過ぎないが各取引店の腰で相殺となつて居る玉を加算すると未だ少なくとも一萬五千石以上となる模樣である、そうして賣方は正租の如く◎金メを根據とせる地場の設佐田筋が進頭で同手口は渡米を出散する方針で現在用意せる正米以外にも米の買附けを行ふて居る形勢である從つて、是れに對する買方の態度如何では納會までこと波瀾は免れないと觀測する向が多い狀態である

は漸次買益はれんとする傾向であ……大上拔を呈して居る有樣で前日米價が三店に對し買方は六店といふ相場の地合が何んとなく惡化性を含んで來たのは主にその人氣關係に起因するものと觀られてゐる

大阪市中在米高

四日現在高は二百三十萬五千百六十八俵と前日の在米高に比較して三萬二千九百四十六俵の激減である

正米

京城　休日控へ乍ら賣氣相變らず少く相場は前日と保合つてゐた◎三等二十五圓八十錢四等二十五圓二十錢中米二十四圓二十錢下二十三圓三十錢一等白米二十三圓五十五錢鮮白米上二十六圓二十錢籾上二十六圓……下七錢四厘

大豆　龍川十七圓二十錢長湍十七圓四十錢全州十七圓二十錢通川十七圓四十錢鐵原十七圓二十錢東豆川十七圓二十錢

仁川　當地の正米市場は賣物輸端に減少せる正米は手堅き商狀を呈し丸キ三等廿五圓九十錢四等廿五圓六十錢石拔三等廿六圓廿錢鶴尾拔き三等廿六圓六十錢◎四等廿四圓十錢◎四等廿四圓六十錢丸へ四等廿四圓十錢右上物七錢七厘を毛在米新七錢五厘五毛一等白米◎抑二十七圓六十五錢精米細白一等白二十七圓九十錢の唱へなるが荷主は容易に賣應せず取引は閑散であつた

大豆　龍川、端政山三等十七圓四十錢白三十六圓八十錢島山水原十五圓七十錢天安平澤滿州十五圓四十錢所の唱へなるが穀物は昔目貫れず上物は小口物ながら豆腐の原料として買注文がある模樣であつた

釜山　今朝は大阪の下げ止りを模樣に人氣稍々引締り、それに又休日控へてマバラ筋の買物あり、慶北穀良二十六圓二十錢神力二十五圓九十錢慶南穀良二十六圓丁度神力二十五圓七十錢處を唱へ四千俵の取引があつた

群山　各地の小往來相場を見て一般に氣乘らず、其上廻米は少……

大邱　大阪の靴り乍ら一般人氣は小往米と見て氣乘らず、休日を控へて居る爲めそれぞれ小口の買物はあるが高値は警戒されて買はれないので相場も變らぬ唱にて穀良二十五圓六十錢神力二十四圓九十錢處を唱へてみた

ないし休日を控へて小口筋の必要買ひの外商內は無いので相場も丸十三等二十六圓丁度四等二十五圓五十錢處を前日と保合つてみた

仁川穀物出入（四日）

籾	着	二八三五
同（籾）	出	一〇五七
玄米（以）	着	一〇〇〇
白米（以）	出	―
大豆（以）	着	九〇八
白米（以）	着	一〇六八五
同二斗入（袋）	出	四二五〇
玄米（以）	出	九六〇
大豆（以）	出	二〇五〇

仁川期米各店倭合（單位百石）

當限賣方	①七⑨三⑦一三カネメ
同限買方	⑥二⑥三⑦一八⑥四
中限賣方	①一一⑥二五⑦一〇
同　買方	⑨三三⑥五九⑥八⑨一
先限賣方	⑥三⑦三九⑦三三カネ
同　買方	①一⑥一一⑥一五⑥二

群山廻米報

船便	玄米	一、五七〇叺
	籾	六五〇俵
汽車便	玄米	四、八五〇叺
	籾	三五五六俵
牛車便	玄米	ナナ
	籾	シシ
合計	玄米	六、四二〇叺
	籾	四二三六俵

期米　マ　仁川海岸町一ノ二〇　電話二六六・三五七　藤棚取引店

株式（四日）

京取短期

銘柄	寄付	大引	高値	安値
京取前	[illegible]	[illegible]	[illegible]	[illegible]
京取後	[illegible]	[illegible]	[illegible]	[illegible]
鐘新前	[illegible]	[illegible]	[illegible]	[illegible]
鐘新後	[illegible]	[illegible]	[illegible]	[illegible]
大新前	[illegible]	[illegible]	[illegible]	[illegible]
大新後	[illegible]	[illegible]	[illegible]	[illegible]
安取前	[illegible]	[illegible]	[illegible]	[illegible]
安取後	[illegible]	[illegible]	[illegible]	[illegible]
東新前	[illegible]	[illegible]	[illegible]	[illegible]
東新後	[illegible]	[illegible]	[illegible]	[illegible]

算定と日歩

銘柄	算定	日歩	代引
京取	[illegible]	[illegible]	[illegible]
仁取	[illegible]	[illegible]	[illegible]
同新	[illegible]	[illegible]	[illegible]
大新	[illegible]	[illegible]	[illegible]
安取	[illegible]	[illegible]	[illegible]
鐘新	[illegible]	[illegible]	[illegible]
東新	[illegible]	[illegible]	[illegible]
朝鐵	[illegible]	[illegible]	[illegible]
電新	[illegible]	[illegible]	[illegible]
鮮鐵三	[illegible]	[illegible]	[illegible]
日產	[illegible]	[illegible]	[illegible]

東株短期市場

銘柄	寄付	大引	高値	安値
東新前	[illegible]	[illegible]	[illegible]	[illegible]
東新後	[illegible]	[illegible]	[illegible]	[illegible]

安東株式

前日	本日
後寄 大引	前寄 前引
[illegible]	[illegible]

大株短期

銘柄	寄付	大引	高値	安値
大新前	[illegible]	[illegible]	[illegible]	[illegible]
大新後	[illegible]	[illegible]	[illegible]	[illegible]
鐘新前	[illegible]	[illegible]	[illegible]	[illegible]
鐘新後	[illegible]	[illegible]	[illegible]	[illegible]
日產前	[illegible]	[illegible]	[illegible]	[illegible]
日產後	[illegible]	[illegible]	[illegible]	[illegible]
東新前	[illegible]	[illegible]	[illegible]	[illegible]
東新後	[illegible]	[illegible]	[illegible]	[illegible]
日窒前	[illegible]	[illegible]	[illegible]	[illegible]
日窒後	[illegible]	[illegible]	[illegible]	[illegible]

大株長期

銘柄	前寄	前引	後寄	大引
大新	[illegible]	[illegible]	[illegible]	[illegible]
東新	[illegible]	[illegible]	[illegible]	[illegible]
日產	[illegible]	[illegible]	[illegible]	[illegible]
同船	[illegible]	[illegible]	[illegible]	[illegible]
郵船	[illegible]	[illegible]	[illegible]	[illegible]
同新	[illegible]	[illegible]	[illegible]	[illegible]
鐘紡	[illegible]	[illegible]	[illegible]	[illegible]
同新	[illegible]	[illegible]	[illegible]	[illegible]
日毛	[illegible]	[illegible]	[illegible]	[illegible]

短期出來高・建玉

銘柄	賣方	買方	建玉數
京取	[illegible]	[illegible]	[illegible]
大新	[illegible]	[illegible]	[illegible]
鐘新	[illegible]	[illegible]	[illegible]
東新	[illegible]	[illegible]	[illegible]
仁取	[illegible]	[illegible]	[illegible]
安取	[illegible]	[illegible]	[illegible]
出來（短期）	[illegible] 枚		
出來（長期）	[illegible] 枚		
累計	[illegible] 枚		

東京現株

銘柄	値段
株新	[illegible]
銀新	[illegible]
新銀	[illegible]
新拓	[illegible]
取新	[illegible]
富士紡	[illegible]
日石	[illegible]
諸毛	[illegible]

期米（四日）
▲仁川

節	當限	中限	先限
前場一	[illegible]	[illegible]	[illegible]
二	[illegible]	[illegible]	[illegible]
三	[illegible]	[illegible]	[illegible]
四	[illegible]	[illegible]	[illegible]
五	[illegible]	[illegible]	[illegible]
六	[illegible]	[illegible]	[illegible]
七	[illegible]	[illegible]	[illegible]
八	[illegible]	[illegible]	[illegible]
九	[illegible]	[illegible]	[illegible]
十	[illegible]	[illegible]	[illegible]
後場一	[illegible]	[illegible]	[illegible]
二	[illegible]	[illegible]	[illegible]
三	[illegible]	[illegible]	[illegible]
四	[illegible]	[illegible]	[illegible]
五	[illegible]	[illegible]	[illegible]
六	[illegible]	[illegible]	[illegible]
七	[illegible]	[illegible]	[illegible]
帳入値段	[illegible]	[illegible]	[illegible]
取組高（石）	[illegible]	[illegible]	[illegible]
出來高	[illegible]	[illegible]	[illegible]
累計	[illegible]	[illegible]	[illegible]

◇東京　◇大阪　◇兵庫　◇下關　◇桑名

市場	前場	後場
東京 當寄	[illegible]	[illegible]
東京 中寄	[illegible]	[illegible]
東京 止め	[illegible]	[illegible]
大阪 當寄	[illegible]	[illegible]
大阪 中寄	[illegible]	[illegible]
大阪 止め	[illegible]	引ケアト二十錢
兵庫 先限寄付	[illegible]	[illegible]
兵庫 止め	[illegible]	[illegible]
下關 先限寄付	[illegible]	[illegible]
下關 止め	[illegible]	[illegible]
桑名 先限寄付	[illegible]	[illegible]
桑名 止め	[illegible]	[illegible]

鮮內延べ（四日前場）

市場	限	寄付	大引	高値	安値
◇釜山（角ケ穀良）	五中	[illegible]	[illegible]	[illegible]	[illegible]
	五末	[illegible]	[illegible]	[illegible]	[illegible]
	六中	[illegible]	[illegible]	[illegible]	[illegible]
	六末	[illegible]	[illegible]	[illegible]	[illegible]
◇大邱（現物穀良）	五中	[illegible]	[illegible]	[illegible]	[illegible]
	五末	[illegible]	[illegible]	[illegible]	[illegible]
	六中	[illegible]	[illegible]	[illegible]	[illegible]
	六末	[illegible]	[illegible]	[illegible]	[illegible]
◇群山（現物丸七三等）	五中	[illegible]	[illegible]	[illegible]	[illegible]
	五末	[illegible]	[illegible]	[illegible]	[illegible]
	六中	[illegible]	[illegible]	[illegible]	[illegible]
	六末	[illegible]	[illegible]	[illegible]	[illegible]

◇大阪棉花

	寄付	止め
前場當限	[illegible]	[illegible]
前場先限	[illegible]	[illegible]
後場當限	[illegible]	[illegible]
後場先限	[illegible]	[illegible]

大阪期米喰合

	賣方	買方	取組高
當限	[illegible]	[illegible]	[illegible]
中限	[illegible]	[illegible]	[illegible]
先限	[illegible]	[illegible]	[illegible]

鮮內延べ（四日後場）

市場	限	寄付	大引
●釜山	五中	[illegible]	[illegible]
	五末	[illegible]	[illegible]
	六中	[illegible]	[illegible]
	六末	[illegible]	[illegible]
●大邱	五中	[illegible]	[illegible]
	五末	[illegible]	[illegible]
	六中	[illegible]	[illegible]
	六末	[illegible]	[illegible]
●群山	五中	―	―
	五末	―	―
	六中	―	―
	六末	[illegible]	[illegible]

◇大阪綿糸（二十九センチメートル）

限月	前場寄付	同引	後場寄付	同引
五月限	[illegible]	[illegible]	[illegible]	[illegible]
六月限	[illegible]	[illegible]	[illegible]	[illegible]
七月限	[illegible]	[illegible]	[illegible]	[illegible]
八月限	[illegible]	[illegible]	[illegible]	[illegible]
九月限	[illegible]	[illegible]	[illegible]	[illegible]
十月限	[illegible]	[illegible]	[illegible]	[illegible]
十一月限	[illegible]	[illegible]	[illegible]	[illegible]

◇橫濱生絲

	寄付	止め
前場當限	[illegible]	[illegible]
前場先限	[illegible]	[illegible]
後場當限	[illegible]	[illegible]
後場先限	[illegible]	[illegible]
◇現物應合	[illegible]	

◇鐘紡

	前日 後寄	大引	本日 前寄	大引
先限	[illegible]	[illegible]	[illegible]	[illegible]
當限	[illegible]	[illegible]	[illegible]	[illegible]

大阪砂糖前後場

	寄付	大引
當限前	[illegible]	[illegible]
當限後	[illegible]	[illegible]
先限前	[illegible]	[illegible]
先限後	[illegible]	[illegible]

大阪砂糖現物

日糖（ST）現物	[illegible]
白雙中值	[illegible]

市中米問屋値

丸キ四等新米	二五圓六〇
白米御値百匁	二〇圓五〇
仁川一等白米	二七圓六五

京城手形交換高（四日）

枚數	[illegible]
金額	[illegible]

後藤半四郎（175）
義人俠勇實錄
桃川如燕口演　野口紅厓畫

懼さうな事はいふが、たかが女だ、とたかをくゝつて猿殿がそれでは一體、おうしはどの位の力があるのかと猿『一體、おうしさんの力をみせておくんなさい』うし『お望みとあらば御覽に入れませう』久『それは御免をかうむる、おれは玉ではない』うし『それではなにかありさうなもの』と四邊を見廻した。すると、床の間に鐵瓶の花活があります。それを持つて參りました。直徑、三寸余り高さ一尺五寸これを右の手のひらにのせて、うし『ようございますかよく御覽下さいまし』右の手でポーンとたゝくとピシピシと音を立て、煎餅のやうになつてしまつた。それをズイと猿殿の前に差出して、うし『お茶受けにお一ッ召上がれ』猿殿はびつくりして、かういふ强い者が味方になれば、この上の强味はないと思つた猿『お前さん一人があばれてくれゝば、この事は成就します。ついては後藤さまにも知らせておきたい、そこで一筆認めておくんなさい。長い文句には及びません』うし『ハイ承知しました』スラスラと認め、猿殿に渡しました。それを懷中に入れていづれ吉左右をお知らせ申しますと、ヒラリと庭にとび下りたが、スルスルと塀を越して出て行つてしまつた。こちらは後藤半四郎の獄舍に附いて居る足輕共は廿人、獄舍の內は嚴重に警護をしたが、逃げるやうな人物でもなし又牢も至つて嚴重、これを破ることは出來ないから大丈夫と思ひ、表向きは警護が廿人、その牢番は宅に退いたり、多くの番人は十八人、そのうち五人の者で宅に、其夜遊びに出てゆく。六月下旬の事でしたが、半四郎が獄中にて稀中に身を寄せトロトロと一と睡入りした。猿『後藤殿、もし後藤殿』半『オ、猿殿か、又、食物を持參してくれたか』猿『ハイ。その外御覽に入れるものがございます』パッと中になげ込んだは、紙につゝんだ白米と一通の書狀、半『何人から送つてよこした』猿『それを御覽になればわかります今夜は御牢番が二人程起きて居るやうで、シテ見れば長居は出來ません。これでおわかれ申します』いづれ二三日中に參りますから』といひ置いて猿殿はそこを立去りました。後あけてのちにその書面をみますと『外火を發し、內これに應ず』と書いてございます。その下にうしといふ名が加へてある、さては江沖より市太郎おうしが當所に參り火を發してわれを救ひださんと企み居るのか、女ながらもおうしは大力無雙、殊に文字の心得もある、今これに書きしるした孫子の一句、大敵を破るに火術にまさる兵法はない、これは面白い事が出來るわいと、その日の來るのを待つてゐた。時しも九月廿八日夜こゝは諏訪湖畔ですから、風は物すさまじく吹きくる東北の風はこずゑを揺るがし落葉は雨の如くひさしを打つ音に聲い。その夜の子の刻過ぐる頃、牢の裏手に當たつて、ドッと上がつた一條の紅蓮、さながら大蛇の舌をはくが如く、牢のひさしをぺラぺラとなめて來た、同時に番小屋が火になつた。足輕共は驚いて〇『火事だ―ソレ出火だア』と騷ぎ立つたが、何しろ不意ですから、たゞアレヨアレヨといふばかり、そのうち、まづ獄人を引出せと、バタバタと牢にかけつける。折しもそこへすゝみきたつた一人は見上げる樣な大兵の女、後鉢卷き、丸ヶ二尺余の杉丸太を小脇に抱込んで女『獄人共、とめ立ていたすと命はないぞ、そこのけ―』と叫びながらブンブンとそれをふり廻す。根についた土が四方に飛んで、これが目口には入り、既に牢番は近寄ることが出來ない。內にこの女が例の杉の丸太にてバラバラと牢の格子をたゝき折り女『後藤殿、おうしでございます、早くこれへ』半『ありがたい、待つてゐたぞ』といひながら、ヒラリと表へ躍り出したその時番小屋は火につゝまれてバラバラという激しい音と共に崩れた。途端にそのあふりで、さしも堅牢につくつたこの獄舍も四方火になりました。半四郎は牢より外へ出ました。

京城日報

急告

尋常五六年高等一二年の生徒諸君及び父兄方へ。今の世は平素の學習による實力の競爭です。研究書の王として大好評の新研究は廣島高等師範學校の先生方の力作で「ホントウに血となり肉となり實力を伸すに最も良い友で他にルイのない學習書です。」本年は特價販賣です早く御求め下さい。

廣島高等師範學校前訓導　宮城縣視學　菊地勝之助著
學習と受驗　地理の新研究
尋常五六年用　高等一二年用　特價金三十五錢（定價五拾錢）

廣島高等師範學校前訓導　宮城縣視學　菊地勝之助著
學習と受驗　國史の新研究
尋常五年用　尋常六年用　高等一年用　高等二年用　特價金三十五錢　送料各四錢

廣島高等師範學校訓導　野澤正浩　北川若松　共著
學習と受驗　理科の新研究
尋常四年用　尋常五年用　尋常六年用　高等一年用　高等二年用　特價金三十五錢　送料各四錢

廣島高等師範學校訓導　中野恭一著
學習と受驗　算術の新研究
尋常五年用　尋常六年用　高等一年用　高等二年用　特價金三十五錢　送料各四錢

廣島高等師範學校訓導　野澤正浩著
學習と受驗　國語讀本の新研究
尋常四年用　尋常五年用　尋常六年用　高等一年用　高等二年用　特價金三十五錢　送料各四錢

廣島高等師範學校前訓導　宮城縣視學　菊地勝之助著
小學國史附圖
尋常五年用　尋常六年用　高等一年用　高等二年用　定價各三十五錢　送料各四錢

發賣元　大阪市南區安堂寺橋通三　振替口座大阪一四六一番　立川書店

誠文堂の四大雜誌　五月號！

商店界　五月號
店頭販賣上の問題　清水正巳
今日の經濟時事　[illegible]
歐米商業即興物語　[illegible]
諸國商人「入國記」　伊藤金次郎
百貨店春秋　高島屋の卷　[illegible]
南洋旅商紀行　[illegible]
南洋邦人商人成功傳　[illegible]

小賣商の問題
百貨店の出張販賣を中止せよ
町內聯合會發展策實例　[illegible]
私の店の繁昌策は　[illegible]
仕入の積極的利益　[illegible]
冗費發見のコツと人件費　[illegible]
どうしたら繁昌するか　[illegible]
繁昌する迄の記　[illegible]
製造家の小賣店教育　[illegible]
簡易帳簿組織講座　[illegible]
新小店不況對策實例　[illegible]
無資本で開業の前後談　[illegible]
ジョン、ホイドの大成功談　[illegible]
今月の背景と文句、海外ニュース共他
定價五十錢（送料二錢）　書店賣切の節は發行所へ直接お申込み乞ふ。一ケ年送料共六圓八十錢

廣告界
海外作品　[illegible]
マッチ・ペーパー　[illegible]
チラシ廣告圖案　[illegible]
ポスター圖案　[illegible]
特輯　小廣告物百集　室田[illegible]
背景意匠圖案　包裝意匠圖案
バウハウスの廣告　ロンドン電氣廣告
五月の廣告文案　[illegible]
五月の陳列裝飾　[illegible]
特別記事　廣告界ゴシップ・廣告界診療所・寫眞撮影
定價八十五錢（送料一錢五厘）　全國書店にて販賣してゐます。品切の節は本社へお申込み乞ふ。一ケ年八圓

無線と實驗
單球受信機製作　相原正夫
簡單な三球セット　村上義郎
能率本位二球レフ　吉澤伍郎
放送局聯盟の提唱　[illegible]
萬能ブリッヂ物語　吉澤恭一郎
蓄音機擴大兼用六球　[illegible]
最新トロバタイン　[illegible]
UX二四五の出現　[illegible]
携帶用七球スーパー　[illegible]
スーパー雜考　今井[illegible]
テレビジョンに就て
定價八十錢（送料二錢）　書店賣切の際は發行所へ直接お申込み願ひます。一年送料共九圓五十錢

實際園藝
溫室植物漫談　[illegible]
牡丹の作り方　[illegible]
植物繁殖原理　大井上康
學校園號
造園と學校園　林學博士　田村剛
學校園藝の使命　[illegible]
學校園藝の設計　石井主幹
學校園管理法　[illegible]
植物學上から見た學校園　牧野富太郎
瓦斯利用　促成開花法　[illegible]
バラの栽培法　[illegible]
高知の促成野菜栽培　[illegible]
定價八十錢（送料二錢）　全國書店にあります。品切なれば發行所へお申込み下さい。一年九圓五十錢

發行所　東京神田錦町一　振替東京六二九四番　電話神田一六三・三七六　誠文堂

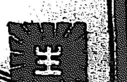

大同生命

大阪市土佐堀

經營堅實、基礎鞏固ナル生命保險會社ハ競フテ「貯金利息ニ優ル利益配當」附保險ヲ提供シテ居リマス
當社ノ利益配當附養老保險ノ配當率ハ初回ガ四分五厘　次回ガ九分ト年々累加シテ行ク外、滿期ノ節ハ別ニ割增金（保險金額ノ一割乃至二割）モ附キマス
（說明書贈呈）

本店　京城府南大門通一丁目十四番地　電話光化門長七六〇番　振替口座京城二一〇五番
株式會社　漢城銀行
取締役會長　白完爀
專務取締役　堤永市
支店　南大門、東大門、西大門、本町、水原、大田、大邱、釜山、開城、平壤、平壤大和町

品質本位
蜂ブドー酒

明るい家庭

樂しい初夏の夕、一家團欒食前の榮養として、或はまた賓客を歡待す好飲料として、美味にして滋養に富む蜂ブドー酒の一杯ありてこそ床しさ更に一入……

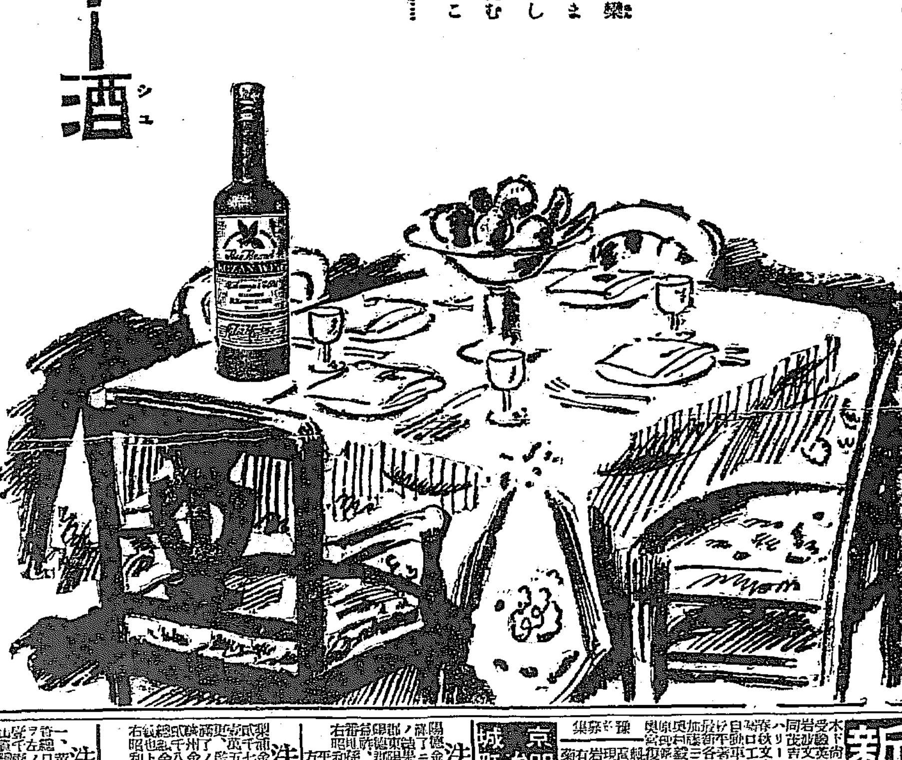

4—14

あかち毛　赤毛　染
君が代

定價　特製四十錢・改良小五十錢・改良大七十五錢
全國商店にあり

黑髮は女の生命
[illegible]
東京　山吉商店

急告
安價ナル包裝ヲ御利用下サイ
◎鑛石入麻袋
◎古セメント袋類（加工改造）
新古鐵銅商　麻袋賣買
平壤府警察署通江岸へ
當所商店
電話一〇一三番

タドカ　石油發動機
農林省比較審査最高位入選
主基齋田御用機
大禮記念國産振興東京博覽會　優良國産賞受領
籾米調製指揮機　在庫豐富　御照會ヲ乞フ

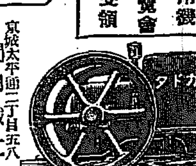

京城太平通二丁目五八
門田鐵工所　京城出張所
電話本局二一六八番

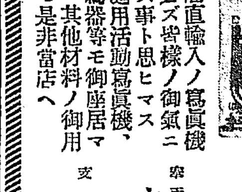

◎顧客本位
◎賣買現金
◎薄利多賣

當店直輸入ノ寫眞機ハ必ズ皆樣ノ御氣ニ召ス事ト思ヒマス、家庭用活動寫眞機、映寫器等モ御座居マス、其他材料ノ御用命モ是非當店ヘ

奉天浪速通六
木村洋行本店
電話一長三三四　一五四五
支店　大連市西通二ノ三五　電話六七四九

鋼鐵・銅・鉛・錫
土木建築材料
パイプ・機械・工業用付屬品
釜山府幸町二丁目
角野商店
電話長二三三番　振替口座釜山二二三二番

新着案內
[illegible]

京城振替九九三　明治町
森書店
電本局三四二

法人登記公告　陽德出張所
[illegible]

法人登記公告　驪州支廳
[illegible]

法人登記公告　裡里出張所
[illegible]

法人登記公告　价川出張所
[illegible]

法人登記公告　永登浦出張所
[illegible]

法人登記公告　鎭南浦支廳
[illegible]

商業及法人登記公告　安州支廳
[illegible]

商業及法人登記公告　水原支廳
[illegible]

法人登記公告　鐵原支廳
[illegible]

都下七萬の學生が 國賓殿下歡迎會

五日明治神宮外苑にて 盛大に擧行する

【東京電報】都下學生聯盟では五日明治神宮外苑にてグロスター公殿下歡迎會を催すことになり同日午後四時十五分殿下の御到着を待ち英國々歌の合唱、捧呈文を献上する筈で當日の參加學生は約七萬の豫定である

端午の節句に 晴の御前試合

天皇陛下臨幸の下に 各選手必死の努力

【東京電報】五日端午の節句の當日を以て行はれる晴れの御前試合につき天皇陛下には午後一時宮城内覆馬場へ臨幸、宮相、侍從長はじめ諸官以下陪觀者千五百餘名、まづ劍道御前試合は斯道の大家高野佐三郎、中山博道兩範士の大日本劍道の型を御覽に入れ約一時間にて終了、陛下には一旦入御、午後三時再び出御柔道試合を御覽のはずで試合に先立ち加納師範、山下八段の古式の型を御覽に入れる、試合は約一時間で終了、一木宮相からこの昭和御前試合で月桂冠をになふ榮譽の選士に對し陛下の日本刀および銀製三組盃に宮内大臣盃をまた選士一同には記念銀牌一個づゝ授與される

劍道部取組―決定

【東京電報】五日の御前試合出場の光榮たる劍道指定選士各部優勝者左の如し

第一部 小川金之助（京都）
第二部 古賀恒吉（金澤）
第三部 持田盛二（京城）
第四部 稲田平太郎（高松）
第五部 大麻勇次（佐賀）
第六部 堀田捨次郎（東京）
第七部 高野茂義（大連）
第八部 堀正平（呉）

右八名は五日組々勝拔より開始され、その取組は左の通りである

一、小川金之助（京都） 大麻勇次（佐賀）
二、堀田捨次郎（東京） 高野茂義（大連）
三、古賀恒吉（金澤） 持田盛二（京城）
四、堀正平（呉） 稲田平太郎（高松）

なほ劍道部府縣選士本日の優勝者に對しては抽籤の結果取組まる

一、本田勘次郎（千葉） 河合鴫晴（水戸）
二、菅原茂夫（愛知） 畑生武雄（關東州）
三、北見傳造（樺太） 南潔（兵庫）
四、森田可夫（愛媛） 横山永十（福島）

柔道指定選手準々決勝

【東京電報】柔道指定選手の準々決勝試合は佐藤、小川、阿部、岡野、大島、栗原、柏原、牛島八選

柔道指定選手準決勝

【東京電報】五日御前試合柔道指定選手の組合せを抽籤にて左の如く決定直に試合を行つたが結果は左の如し

（佐藤範之助（東京）勝 尾形源次（山形）負
阿部英兒（東京）勝 岡野好雄（宮城）負
栗原民雄（京都）勝 大島顯二（名古屋）負
牛島辰熊（熊本）勝 柏原勝一（金澤）負

府縣選手準決勝組合左の如く決定
木原久雄對川上
島崎朝輝對吉田四一

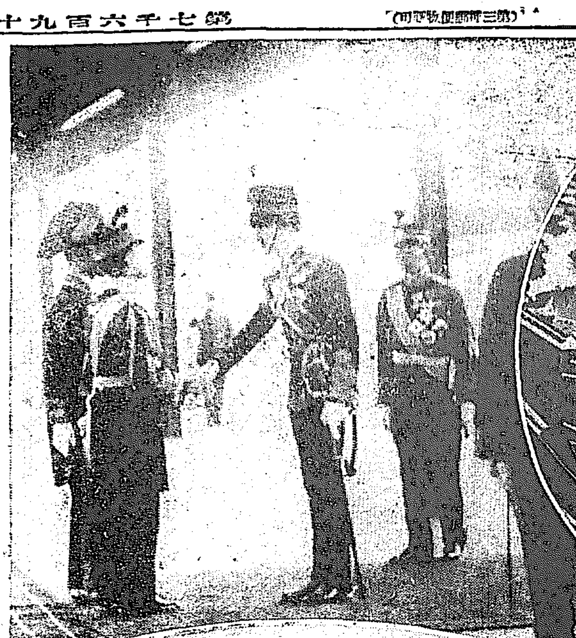
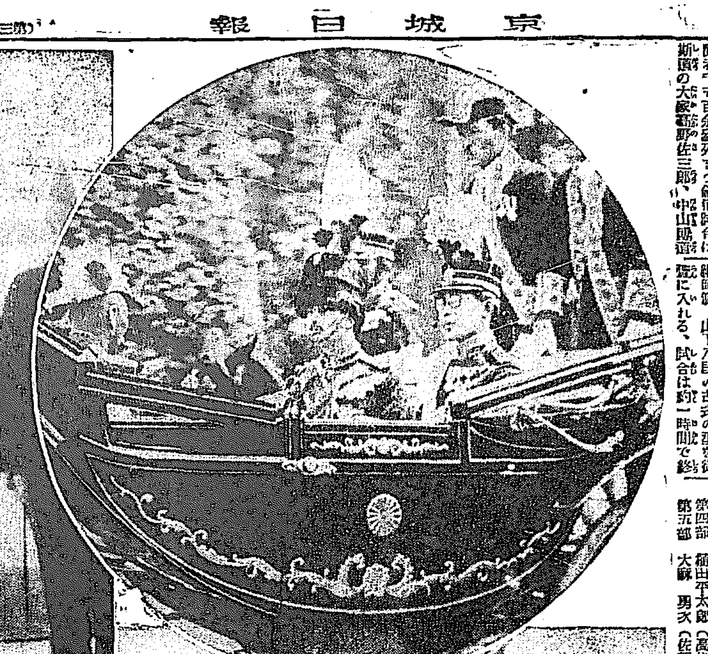

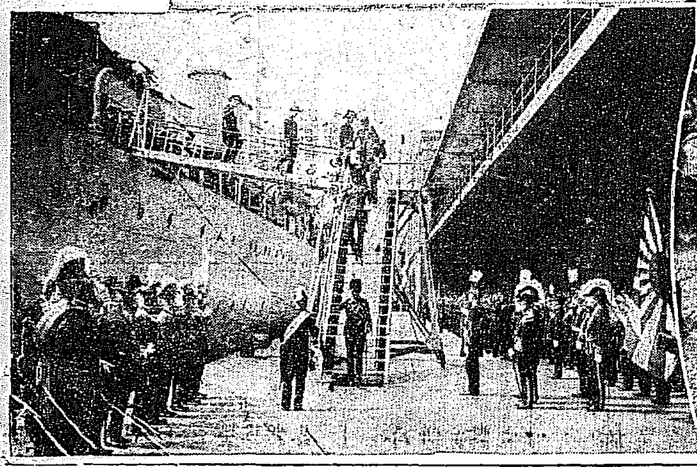

國賓殿下御來朝

【上右】秩父宮殿下と御同列にて霞ケ關離宮に入らせらる【上左】東京驛にて聖上陛下と御握手の歴史的シーン【中】東京驛よりの御行列【下右】東京驛前の英人子供の御出迎【下左】御召艦サフオーク號より御上陸御先頭グロスター公殿下右は御出迎の秩父宮殿下

賠償の責に任じ 十分遺憾の意を表す

南京漢口兩事件の 日支協定文書の内容

【南京四日發】六日發表のはずである南京漢口兩事件協定往復文書は左の如きものである

南京事件 は支那側から南京遷都以前共產黨の煽動によるもので國民政府に之が責任を負ひ日本側に對し深く遺憾の意を表し充分の賠償を承認し共に共同調査委員會にて決定することに對し日本側は承知の旨を回答し

漢口事件 は支那側から該事件は支那民衆が日本租界を回收せんとして日本陸戰隊と衝突したのは遺憾であるとの意を表明し在留日本人の受けた損傷の賠償を承認するが支那側にも死傷者あり其の損害は共同調査によると言ひ日本は支那側死傷發生について言及せず共同調査會組織は承認の旨回答してゐる

滿場一致 合併に贊成

四日夜開催された 京取大株主會

【京城】京取仁取合併について仁取大株主會が贊成と決定したので、京取でも豫定の如く四日午後五時から府内旭町京取で百株以上の大株主會を開き、左の合併内容を提示しその贊成を求めた

一、兩社は新設合併の方法により合併し、營業所を京城に置く、仁川にはこれを置かず
一、新會社の資本金は五百九十萬圓とし、仁取株主に對してはその株式十株に對し九株の割、京取株主に對しては十株に對し八株の割合を以てそれ／＼同種同額の拂込みの新會社の株式を交附すること
一、別個の株式交附の割合に於いて生ずる拂込の差額、仁取分五十五萬圓、京取分廿四萬三百九十圓はそれ／＼その資本の減額に充當すること
一、仁取の法定積立金七十五萬圓は仁取株主に對し特別配當（五割）すること

出席株主七十六名、定刻天日社長の今までの經過を報告し、釘本氏を議長に推して會議を進めたが、中村、都一氏より合併に對する比較的京取側の不利となつてゐる點を質したのに對し、天日社長は問題の經過を說明しその諒解を求め、この件成濟に竹松氏より佐藤久繼選、山口太兵衛氏より京取社長選を說き出したが、重役がこれを諒としたので會場は合併に對する反對の空氣なく質問は昨今渡邊京畿道知事の仲裁について株主と重役との應答に移つた、即ち荒井、藤三郎、高橋章之助氏等より渡邊知事に京城移轉問題に就て當局の諒解を得たるや否やとの質問に天日社長は明瞭な回答をしないので、渡邊近三郎氏が代つて『當事者として勿論當局と相當の打合せ諒解あると信じる』と述べ、合併休止說については、荒井氏が『渡邊知事より休止を命じられたとは聞いて居らない、仁川府民の反對猛烈なので暫く延ばしては如何んとの話はあつただけである』と答へ、天日社長も合併は豫定通り進めると答へた、かくて小杉謹八、磯門、渡邊定一郎、齋藤五吉氏等より合併贊成論が出て議場の空氣は全く反對の氣色がなかつたので、釘本議長は贊否は投票による必要なしと認め、『反對の意見あらば聞きたい』と議場に諮つた處答へるものなく、合併反對を擧手に問ふたが反對者は一人もなく、こゝに京取大株主會は滿場一致を以つて合併贊成に決定、午後七時二十五分閉會した大株主の贊否左の如し

出席大株主
贊成 贊成七十六名、一萬七千四百四十六株

缺席大株主
贊成 七十五名、一萬八千六百六十二株
反對 三名、四百五十八株

回答未着 九十三名、二萬九百卅八株

合計
贊成 百五十一名、三萬六千百八株
反對 三名、四百五十八株
回答未着 九十三名、二萬九百三十八株
合計 二百四十七名、五萬七千五百四株

備考 總株數八萬株、一千七百六十六名

暫し形勢觀望 京取側の態度

所期の如く京取大株主會は贊成と決定し、大株主會で重役が言明した如く、今後も豫定通り仁取との合併を進め、遲くも五月末、遲くも六月上旬には臨時總會を開くことになつてゐるが、仁取側が渡邊知事の乘出しで豫定通り運びかねる模樣なので京取でも仁取と同一步調をとつて行く關係上、仁取側の形勢如何が注目されその形勢次第で京取側もこれに追隨して合併を進めて行く模樣である

府勢振興會の 經過報告會

會合半に京取株主會の合併決議の報は到り 緊張した仁川府民

【仁川電話】京仁兩取引所合併、移轉阻止に全力を擧げて運動中であつた仁川府勢振興會の仁取問題報告會は四日午後八時十分より仁川公會堂において開かれた、仁川府の心臟を握る仁取移轉問題勃發以來、仁川府民は極度の恐怖に襲はれ、その成行は府民の注目を集めてゐた折柄突然開かれた本大會の話を聞くべく續々押よせた府民は身動きも出來ぬまでに會場を埋めた定刻吉田會長挨拶し、開會の辭につぎ幹事より本日に至る運動經過報告として（中略）のために適池した結果渡邊知事の斡旋により一時合併問題を休止されるに至り、知事斡旋の根本方針は取引所に對する本府の根本方針の確立するまで双方共運動を中止せよとのことである府民としては今後益々深刻に熱心に研究考慮して仁取は仁川のものなりとの論據を確立し本府當局を動かして移轉運動の防止に死力を盡さねばならぬ

と結ぶや新田又兵衛氏は自席より

一、三年前取引所問題の協定を依頼された米田知事は責任を全うしたか
二、先月二十二日荒井社長が吉田氏と懇談の際社長の私案は多數株主の意向なりやと質問された際荒井氏はかゝる質問のある以上は速に大株主會にはかり株主の意向を訊くと答へたがそれは最初からの計畫であつたと思ふが如何
三、吉田氏に荒井社長が問題の進行を中止したといふが新聞記事によればさうでない若し事實相違ならば如何なる處置を執るか

の三項に涉り質問しこの質問に對する回答は後刻に譲ることとなり次いで後藤連平氏は『港灣上より見たる取引所問題』の題下に仁取を地區とする仁取を京城に移すは不合理極まると理論的に取引所の正當ならざるを指摘しその他各般にわたつて理論的に仁取移轉を一蹴して府民の蹶起をうながしつゝ次いで『米の集散地としての仁川取引所』の題下のもとに杉野築八氏は假りに仁取を京城に移轉しても受渡しだけは京城及び仁川となるであらう、商賈の習慣をもたぬ場所に米の取引所が出來ても繁榮せぬことは明かであると京城移轉が反對所として不得策となることを順々とときこれを一蹴し荒井社長の聲明を讀み上げて一々これを駁しかゝるうろたへた聲明は何等の價値なしとこきおろし金允氏は『仁取問題に對する在鮮邦人の覺悟』と題し續々移轉の不合理を述べ次ぎに『仁取問題の歸結』と題し、河野竹之助氏は去月廿二日の仁取總會に於ける質問狀況、反對株主同盟會に於ける熱辯を振ひ、聽衆よりほどばしり出る悲壯なる言々句々は室に溢れる聽衆を彌が上にも醉はしめ就中一會社が背德行爲に出る場合はわれ／＼は斷然として再び市民大會を開いて目的を貫徹する考へであると大見得を切り諸磯次郎氏は新田氏の質問の意志が、那邊にあるかをおもんぱかり聊か所見を述べたいと前提し『たゞ今私に齎いた電報によると本日の京取大株主會は合併に全力を擧げて猛進することに滿場一致決議したとのことである彼等京取株主は第一歩も二歩も合併を進めてゐる、しかしながらわれ／＼は善良なる帝國の國民なるがゆゑに形々堂々と監督官廳の命令に服從したのであり萬一の場合は絶大なる實力を發揮する覺悟を決して居るな』と聽衆を激勵するや滿場の拍手は容易に鳴りやまずしづめず、次いで吉田會長は新田氏の質問に答へる所があり五日午前零時卅分閉會した

振興會の緊急理事會

【仁川電話】四日の京取大株主會における合併可決報告決議に刺戟された仁川府勢振興會では五日午後一時仁川商議所で緊急理事會を開き對策を協議することになつた

英國から 數萬の圖書寄贈

帝大圖書館の燒失に 英國官民の好意

【東京電報】帝大圖書館燒失に對して英國國士院では特派委員會を組織し燒失したる圖書三萬五千册を寄贈し續いて英國政府は國會の協贊を經て三千萬圓の臨時支出をなし、これによつて購入したる圖書ですでに寄送されたものは今日まで三萬七千册に上るが右政府並の第一段として來る五月五日ロンドン外務省で盛大なる寄贈式が行はるゝ豫定で贈品は一八四六年より最近に至る英國出版の歷史を語るべき貴重書百六十種を外務省内に陳列各國大使在留邦人約五千名を招待するはず

總督の湖西巡視【上】

木公

山梨總督は忠清南北道巡視のため、去る四月廿二日午前八時總督官邸を自動車で出發、豫定通りの行程を進め、同廿七日午後七時四十分京城着の列車で歸城された、巡視六日間忠清南北道——太田、成歡——京城間を汽車によれる外は、總て自動車を用ゐ、その行程實に百五十餘里に達してゐる、親しくそれ／＼の管內狀況の報告を受けては懇切なる訓示を垂れ、地方有志に面接しては熱心にその陳情に耳傾けてうむことなく宿舍に歸いてはこゝろよく揮毫の依頼に應じて健筆を揮はるゝなど六日間の巡視殆ど寸暇なき狀態であつた、側近に侍する藤波通譯官は老總督をそらさず、長谷川御用係はまた軍人特有の簡明と得要領の態度で人に接するので、至るところ誠に風通しのいゝ感じがした、官民とも、わが總督を喜び迎へたことはいふまでもない。

私は幸に總督一行に從つて隨所に總督の訓示を聞くを得た。總督は當意即妙、時と場合によつてそれ／＼ふさはしい言葉を用ゐて訓諭されたが、ひそかに思ふに總督訓示の大精神の存するところは『各人は國家の職務を分擔してゐる從つてその職務に忠實なるべきは勿論であるがしかし常に大局に着眼し全體の目的を誤ることなく互ひに努力して有終の成果を納めねばならぬ』といふことに歸着したと思ふ。世の中は進むに從つて分業が極端に行はれ、その職や動もすれば究極の目的を忘れんとする今日、總督訓示の精神は誠に誓ふべきだと思ふ

士官學校生入城

山階宮殿下も御同行

滿洲戰跡見學旅行中の陸軍士官學校生徒一行二百五十名（生徒二百二十名）は九日午後八時滿洲より京城着、龍山兵營に一泊市内を見學の豫定であるが一行中には山階宮武彦王殿下も御加はりになつてゐる、殿下には十日山梨總督を御訪問あらせられるが今回は既に生徒の資格で居らせられるので本府としては總督が總監各局部長を御招待するだけで公式の御歡迎は御遠慮申上げることになつてゐる、なほ一行は十日午後九時南山驛發のはずである

正式代表は 芳澤公使に決定

孫文氏の遷柩祭 犬養氏は國民代表

【東京電報】故孫文の遷柩祭は六月一日全支を擧げて盛大に行はれるがわが國よりは正式代表として芳澤公使が當たり犬養毅氏は半官的な國民代表の形で參列することゝなるはず

茶話

東京府外務課の小田部通譯官が海外の長谷川陸軍御用掛の處へやつて來て▲『近く九州地方の古戰場を見て見たいと思つてますが、近く英國あたりから武官のお客さんでも來遊するやうだつたら其ついでに僕に同地まで案内させて貰ひたいですな』▲と相談を持ちかけてをつた、そのお客さんなる英國武官には『人の褌で相撲とる』といふとは『他人の火で自分を暖める』と英語のイデイオムに通譯して聞かせねば先方でアンダースタンドしないだらう……▲今年東京大阪あたりの花見をして來た人達の話では▲從來のピックニックのいでたちが▲昔の『一瓢を携へて花を見く』に還元して來たと▲矢張り日本人にはあの趣味のある瓢簞に限る▲この瓢簞はいふやつ使へるやうになるまでは▲なか／＼の酒呑童子で、大分酒を吞ませなくてはならん▲なか／＼手數のかゝる代物だ▲世の中を何の糸瓜と思へども瓢簞作る暇とてもなし

庫倫行小包受付中止

支那蒙古庫倫あての小包郵便物は當分の内支那奧地における騷擾の關係上その受付を見合す事となつた

國有林植栽 近く終了す

營林廠所屬各營林署の本年度植栽はすでに殆ど終了し北鮮地方においても今月中旬までには大體植付完了のはずであるが今年の植栽面積は四、八五五、四二ヘクタール植栽數一〇、五九九、〇〇〇本にして人工下種九〇〇、五〇〇ヘクタール天然下種三六三、三九ヘクタール萠芽一八〇、〇〇〇ヘクタールであつて昨年度に比較すると南北鮮地方の旱水害で苗木の被害多かつたため植栽並にその面積において幾分の減少となつてゐる

中樞院會議 終る

中樞院會議は豫定の如く四日午後一時四十分閉會された、四日は各參議の質問から意見の開陳、これに對する本府各局部長の說明等があつたが本年は極めて平凡に會議は終始した模樣である

◎經濟◎

金解禁を繞つて 爲替下押

【東京電報】週末四日の爲替市場は更に一段と低落し期近物對米四十四ドル十六分ノ一、對英一シル十ペンス三十二分ノ一の賣唱へに對し買唱へは半ポイントの高唱へであつたが、休日を控へ取引は閑散で出合極めて少かつた。低落原因は金解禁が漸次かげをひそめ、一方東電外債利拂が内地送金により行はれると傳へられた爲である

長興電氣許可

全南長興郡長興面金子惠外七名の發起出願の長興電氣會社の設立申請に對して、五月二日附で許可の指令を發せられた。同會社は資本金五萬圓を以て電力、二十キロワットを松井邑次郎外十一名發起の昭和電氣株式會社より受電して長興邑内に電燈及動力の供給經營を爲すものである

◎株式◎

大株短期引跡

大新 八十三圓一〇（不變）
鐘新 百二十八圓八〇（廿錢高）
日魯 五十二圓九〇（廿錢高）
東新 百三十八圓（不變）

◎期米◎

大阪期米市況

荒軟、閑先、久藤賣り三木間屋買ひて二十二錢と二十丁安に始まり海商内に二十二錢、二十錢處に保合ひ二十錢と無味に大引せり

各地期米後場止

下關二九六九▲桑名十一番二七三四▲名古屋二九四六▲金澤二七九六▲熊本休み▲大阪最終氣配二十錢（不變）

東京深川在米高

四日現在高は百〇五萬八千三百三十六俵と前日の在米高に比較して五百八十四俵の減少である

大阪期米手振（前場）

賣方は湖先、村岡、岩田等にして買方は三木、荒野、久圖等であつた

◎市況◎

横濱生糸後場止

當限 一三八五
先限 一三三五

海外砂糖市場

キューバ粗糖 一弗八分の七
ジャワ糖 五一四ギルダ八分ノ七
六月限 倫敦糖同 一〇志三片丁度

大阪市中外棉（前日比較）

ストリクトミドリング 三〇三 三五高
ブローチ 同 二五安
ベンゴール 同 五安

綿糸布保合 米棉廿五錢高に三品相場も二圓方昂騰の引締り模樣で目先なほ一般の成行で思はしくないため、相場は軟調をつゞけ目下時内は二百八十圓三十錢見當である

麥粉軟調 麥粉は、世界的の豐作豫想と金解禁延期に加へて、期待された支那方面への輸出が甚だ閑散なので相場は保合の商狀であつた

高梁強調 高梁は前限期前と氣配は強りを示しその上近頃小口の買物がぽつ／＼と出來るので相場は九圓七十錢と今週初に比して二十錢方の引締を見せた

黍麥強調 黍麥は正米高に刺戟されたのと需要期とで實行頗る順調で今四日の相場は滿洲物十三圓五十錢と前日に比べて五十錢方の暴騰であつた。

滿洲粟昂騰 滿洲粟は産地よりの出廻り漸に各地物共に前日に比べ各二、三十錢方昂騰し四日市中相場は滿洲十三圓三十錢替錢十三圓十錢を唱へてゐた。

中產階級以下への福音

朝鮮內にも內地同樣・簡易生命保險の實施せらるゝことは、多年社會各方面からの切實なる要望であり、かつ關係當事者も今日まで熱心にこれが實現に向つて努力し來つたところであるが、その努力は酬えられ、今や前後六年にわたる生みの惱みを脫却して遂に昨四日付官報(勅令第五號)を以て一般公布を見、來る十月一日を期して實施せらるゝこととなつたのはわれ人共に同慶に堪えざるところであるが、その半島二千萬民におよぼす效果の甚大なるに鑑み、聊か再び同令に對し考察して見たいと思ふ。

◇

いふまでもなく簡易生命保險本來の目的は營利にあらずして實に社會政策を第一義となし、世間一般大口保險と異り、主として中流以下の家庭のために極めて僅少の掛金を以て相互扶助の實を擧げしむるにある。即ち民度いまだ高からざる朝鮮においては、最もふさわしき施設であるにも拘らず、今日までその實現を見ざりしゆゑんはその業務遂行したる資金運用問題をさしはさんで政府と總督府との間に意見の一致を見出し得なかつたがために外ならぬ。換言すれば內地同樣その資金は大藏省の預金部の下に、一般預金部の內に包含せしめて政府の意のまゝにこれを利用運用せしめんとする政府側の意嚮と、全然一般會計と切り放してその資金は專ら朝鮮內におけるあらゆる社會施設に運用せんとする總督府側との見解の相違に基因してをつたが、遂に正論は勝を制して總督府は第五十六議會を通過し、次いで四月廿七日の閣議において同令は全く承認を經たものである今その特徵を列記すれば第一に醫師の審査を行ふ必要のないこと、第二、保險最高額は四百五十圓であつて、如何なる貧困者といへども容易に加入しうること、第三、被保險者の收入の程度によつて保險金額を決定しうること、即ち每月十錢より掛金の出來ない人にはそれだけの方法によつて保險金額を定めうること等である

◇

その內容を略述するに、內地とひとしく終身、養老の二種あり、前者は十年、十五年、二十年、廿五年、三十年、三十五年、四十年滿期の七種類にわかたれ、十二歲以上六十歲迄の男女は何人たるを問はず被保險者となることが出來て、その保險金額の如きも二十圓以上四百五十圓までとしてある。なほ最も重要なことには、一旦この保險に加入してをれば、事情の如何を問はず、猶豫へ、猶豫を認められて居ないので、貧しき家庭にありてもそれだけ後顧の憂ひを少からしむるものといふべきである。しかして すでに大衆的であり、社會政策的であることを標榜して居る以上、從來その必要を知つてなほかつ普通一般の生命保險に加入し得なかつた人々にしても、簡易生命保險には容易に參加し得て然も掛金は月掛、三月掛、半年掛、一年掛に分れて被保險者の自由に任せ、集金の便法ありて居ながらにして支拂ひうるの外、同保險關係の書類は無料にて郵送するなど、一々枚擧に遑なき程の利益がある。

◇

たゞ斯くして集められたる零細の資金は、一度その運用を誤らんか、被保險者におよぼす影響の一通りならざるものがある。われ等の特に當事者に向つて注意を求むるの點は實にこれに外ならぬのであるが、聞くが如くんば遞信局においても別に朝鮮簡易生命保險積立金運用規則を設け、その規定によつて遞信局關係者および各關係局部長を網羅する運用委員會を組織して愼重考究の上、主として共同宿泊所、公益市場、實費診療所、自作農創定維持資金等の社會政策的方面に運用することを規定してゐる。誠に結構なことである。しかもし一歩を誤らんか恐るべき結果を招來することになるのであるから、その運用に對しては特に愼重の態度を持せられんことを切望する。

閣議で決定した官制改正內容

民衆と關係深刻な民事令は近く公布

三日の閣議で決定した
一、朝鮮總督府遞信官署官制中改正の件
二、同營林署官制中改正の件
三、同林業試驗場官制中改正の件
四、同府土地改良部官制及臨時職員增置の件中改正の件
五、朝鮮民事令中改正制令案
六、朝鮮刑事令中改正制令案
七、朝鮮總督府裁判所令中改正制令案

中第一項より第四項に至る官制の改正は昭和四年度豫算に伴ふ職員の增減で既報の通りであるが、朝鮮民事令中改正制令案は內地の民事訴訟法が改正され本年十月一日から施行されるので內地の民事訴訟法を朝鮮に施行しそれをその儘施行しては裁判事務の進行上幾多の不便ある所から例外規定として朝鮮には別に民事令を公布してゐたが根本法たる內地の民事訴訟法が改正されたのでひいては例外規定たる朝鮮民事令にも改正を加へる必要に迫られたものである。例外規定たる朝鮮民事令が內地の民事訴訟法といちじるしく異る點は

一、朝鮮は內地より裁判所の職權主義が非常に多いこと
二、內地の新法令は缺席判決を認めなくなつたが朝鮮民事令は逆にこれを認めることとなつた

ことの二つで朝鮮民事令は特に今回改正されたものは『抗訴の制限』を設け五十圓未滿の利益のための抗訴を許さぬ』ことになつた他の朝鮮刑事令中改正案、同裁判所令中改正案は右民事令の改正に伴ふ關係法規の改正、削除を行ふものである、なほ右法令の改正は民事令が制令第六號、刑事令が制令第七號、裁判所令が制令第八號で數日內に公布され、公布と共に改正の要點について法務局長から詳細內容を發表することになつてゐるが本令は一般民衆と密接な關係を有するもので朝鮮でも本年十月一日から施行される模樣である

支那の現狀と治外法權撤廢

新新百貨店罷業

上海の銀座通ともいふべき南京路に七階建の大百貨店が三つ軒をならべて居る。所がその內の一軒である新新公司といふのがすでに二ヶ月以上も店をしめ、陳列窓の外には嚴重な鐵格子をめぐらしてある。そして出入口には武裝警官が日夜いかめしく警戒してゐるのが通行人の注意を惹く。同店は從業員の罷業や裁判所の不法干涉のため未だに開店することが出來ぬのである 同店は約一千名の店員を使用する大きな百貨店で支那人の經營である。同店の賣上げが何れ程あるかハツキリ判らぬが、恐らく休店のために一日何千ドルといふ金をまうけそこねて居るに違ひない。株主に取つては重大問題である。この新新公司の隣と向ひ側には、ほゞ同じ規模の百貨店先施公司および永安公司の二軒がある。矢張り支那人の經營であるが、この二軒は閉店の心配所か商賣は日增しに繁昌してゐる。たゞ異る所は永安、先施の二店が英國ホンコン政廳に登記してあつて治外法權の特典をもつてゐるのに對し、比較的新しい新新公司は南京政府に登錄してあつて支那法律の適用を受けて居る、從つてある商店從業者の說によると國民黨上海市黨部並に市政府社會局の干涉は從來から絕えず行はれ、殊に今回店員の罷業が勃發するや陰に陽にこれを援助してゐる加ふるに最近には上海臨時法院までが支那法律に照して不法なる命令を發し會社組織の條項を全然無視して不法なる命令を發し會社の營業を不可能ならしめてゐるとの事である

支那の對外要求

右は一見局部的小事件の如くに見えるが研究して見ると仲々解決し難い問題である。なにゆえならば國民黨の地方黨部が支那各地において常に勞働者の肩をもつて爭議を助長惡化せしめつゝあるはおほひ難い事實でありこれが爲に支那各地の企業は日に日に不安を增しつゝある。然してこれは獨り支那の建設を殺してたすくるゆゑんではないからである。今一つの重要な點は神聖なるべき法廷が法律を無視した判決や命令を下し、しかもそれが二度や三度ではない事である。これでは安心して居住し營業をする事が出來ない。かゝる現狀の支那において日本や外國人が賴みとしてゐるのは領事裁判權(俗稱治外法權)であり所がその領事裁判權は本年中で撤廢されるかも知れぬ形勢にある

南京政府は昨夏北伐を完成して以來外國に對しては非常な鼻息である。昨秋より本年一月までの間に兎も角も十二ヶ國と關稅條約を締結し、八十餘年の拘束を脫して關稅自主の權限を殆んど回復し始めた。これを手はじめとして次ぎには領事裁判權、租界、租借地の回收、內河航行權等一切のいはゆる不平等條約を一氣に撤廢せんと目論んでゐる。國民政府主席蔣介石は『今後三年間に一切の不平等條約を撤廢して見せる。若し成らずば我の首を斬れよ』と力んでゐる。外交部長王正廷はまづ第一に領事裁判權を今年中に必ず撤廢せしめると威張つてゐる。實際イタリー、ベルギー、スペイン、ポルトガル、デンマークの五ヶ國は最近の對支條約中に今年中に領事裁判權の放棄を約束してゐる。たゞ條件としてワシントン九ヶ國條約關係國全部がこれに贊成した後といふ事になつてゐる。最近の消息によれば南京における第三回全國代表大會が濟めば王正廷は早々に諸外國と交涉をはじめて通商航海條約の改正並に領事裁判權撤廢を要求せんとして居る。又一說にはアメリカは領事裁判權放棄について關係國の會議を近く開く計畫があるとか傳へられる

國民黨の不法

かゝる大切な時に際して支那の爲に不利な事件が續發するのは遺憾なことである。昨秋から最近にかけて次ぎの樣な非行の數々がある(反日ボイコットについては余りに知られ過ぎてゐるから省く)

(一)上海臨時法院々長何世楨氏を不法驅逐せる事、同氏は支那に珍しき清廉の士であり、國際法にして公平なる名判事として內外人の信望が厚かりしに拘らず突然事件に關して政府の不法命令をきかず法律に從つて公正な判決を下さんとしたばかりに昨年免職のうき目を見た。臨時法院の判事任免に關しては外國領事團の承認を求めることになつてゐるに拘らず支那政府は無理矢理に何氏を罷免してしまつたのである(つゞく)

運送合同の決裂する迄【一】

一時は解決近きを思はしむ

問題に火がついて以來三年越し、すつたもんだで幾多の波瀾曲折を經て來た運送合同は先般京城鐵道局上で開かれた運合委員總會で非合同派と、運送委員の脫退といふ悲痛な犧牲を最後として第一期の運動は終局をつげた、かくて朝鮮內の運送業界は有志合同をもつて進まんとする合同派と聯合會の勢力である運送組合聯合會を振かざす岩崎氏一派のいはゆる非合同派、形勢一轉して非合同派が獨立して大渦がまきはじめ、その分野は時の經過に從つて漸次明瞭となるの傾向を示すに至つた非合同派が何ゆゑに規格統一の不信任を叫ぶに至つたか、運送が脫退するに至つた原因は如何、運合決裂直後の切迫した空氣に觸れることは、問題が第二の段階に入らんとする今日、おぞましくもメスの一閃を與へて運輸のスタートを切つた今日必ずしも無意義であるまいと思はれる

× ×

話はさかのぼる。昭和二年八月廿九日、京城公會堂に開かれた全鮮運送業者大會で七十名の委員が選ばれたをきつかけに、今日紛糾の極に達した運合問題の口火が點ぜられた、しかし、この委員會で作製された運合の方針や規格統一の內容の一端が露はれながらも世間に傳はるや荷主側に起る猛烈な反對運動が起こり、運合問題は一時立消えになつたかの如き狀態を呈するに至つた然るにその後總督府の意嚮を受けたる前通運京城支店長の兒玉氏や河合國際運輸支店長、その他中立の本岡氏等が熱心に之を運めた結果、昨年十月に至り、京城において中野通運社長と平田國際運輸取締役の會見となり、從來運合問題をめぐつて、兩社間に互ひに一歩も讓らず主張されてゐた各種の問題が、紛糾はともかく、表面上、一應解決したことになり、兩社步調を一にして、中立業者と提携しながら、運合を進めることに申し合せが出來た。かくて、問題は急轉直下、解決の曙光を認むるに至り業界は俄に色めき立つたがこれより先、兒玉通運支店長は本社詰として去り、後任支店長來田氏を見、更にその後運合委員も以前の七十名を解職して新たに八十名が選ばれ、かつそのうち十六名が小委員會の組織を見るに至り、通運の朝鮮社長、取締役たる吉田秀次郎氏を委員長に、河合國際運輸京城支店長を副委員長に規格統一の作製を急ぐことになつた。かくて本年の二月に入つて、平田國際運輸常務の入城を見るにおよんで運合委員會の原案は一通り完成を見るに至つたので、運合側は鐵道當局立會の下に二月の廿日と廿五日の兩夜にわたり荷主側と會見し、規格統一の內容につき諒解を求めた結果、今回は原案そのものが多分に荷主の主張を取り入れてあつたものであつたから荷主側は一も二もなく贊成の意を表して仕舞つた。從つて運合は今にも出來上がるかに見らるゝと共に三年越の議論を續けた同問題も解決の近きを思はせるに充分であつた

重要性ある司法官會議

十七日から開催

本府では十七日から二十日まで三日間司法官會議を開催することになつてゐるがこの會議は恆例會議であるが今年は特に民事令の改正に伴ふ打合せなどもあり特殊の意味がある譯である

空氣險惡で濟南小學休業

【濟南三日發電】濟南居留民團經營は四面の空氣險惡なるため四日より九日までの濟南事件記念週間中小學校を休業することゝなつた

日光節約時刻

―近く滿洲でも實施

春が來て太陽が次第に赤道の北へ進んで來ると歐米ではいはゆる『夏季時刻』がはじまる。夏季時刻とは一名『日光節約時刻』とも稱せられ、夏季晝の長い間時計の針を全國一齊に一時間進めて置くことである。今年もヨーロッパではすでに本月二十一日午前二時から夏季時刻に入つてゐる。アメリカでも來る廿八日午前二時からはじまるのである。我國でも識者の間には夙に注意せられてゐたが、內地では未だ實施を見ない內に、滿洲の方で今年五月一日から實施を見る模樣である。

春より秋へ

夏季時刻といふ制度の始まつたのは今から約十三年前のヨーロッパ大戰中一九一六年(大正五年)のことである。前古未曾有の大戰爭の眞つ最中、緊張し切つたイギリス國民の間に一刻も早く起きて大いに能率を擧げやうといふのでこの制度を始めたのである。まづこれにならつたのはフランスである。次いでベルギー、オランダ、ドイツ等もこれを採用した。アメリカでも一九一八年(大正七年)以來每年實施してゐる。夏季時刻を實施する期間については各國共法律で定まつており、ヨーロッパ諸國では例年四月の第三土曜日後の日曜日(本年は四月二十一日)にはじまり、十月の第一土曜日後の日曜日(本年は十月六日)に終ることになつてゐる。アメリカでは少し異つて四月の最後の日曜日(本年は四月二十八日)から九月の最後の日曜日(本年は九月二十九日)までといふことになつてゐる。但アメリカでは全國にわたつて實施する譯ではない。マサチユセツツやロードアイランドの樣に州の法律でその實施を規定してゐる所もあるがその他の州では州內各都市の自由に任じてゐる所が多い即ち東部、中部の大都市は大抵夏季時刻を採用してゐるが、南部および西部へ行くと大都市でも實施してゐない。たとへばニユーヨークやシカゴではやつてゐるが、ニユーオリンスでは標準時によつてゐる。

その廢止論

然るに最近アメリカでは夏季時刻の實施に反對する人も少くない樣である。それはどんな人達であるかといふに時間と能率をやかましくいふ都市の商工業者ではなく晝の時間などは大して氣にしそうにもない御百姓さん達である。最近の報道によると今年のニユーヨーク州議會でもまた問題となつてゐる樣である同州では夏季時刻の實施は各都市の任意といふことになつてゐるのであるが、今年から夏季時刻を全廢しようといふ法律案が提出された。すると忽ち州農業者組合、アマチユア選擧協會、ニユーヨーク商人組合、ニユーヨーク市保健委員ウイン氏、上院議員コープランド氏等から猛烈な抗議が出てゐる。夏季時刻廢止論の根據はこれを唱ふる人達が御百姓さん達であるから一寸ふるつてゐる。或は日く天然に定めた時刻即ち天文學上きまつた時刻を人間が勝手に進めたり遲らせたりするのはいけないといふのである。それから又夏季時刻を實施すればその時間と本當の時間と一度に二つの時間を頭に思ひ浮かべねばならないから面倒であるといふ議論もある。又日く夏季時刻は都會の人達が自分達の利益の爲に案出した制度で、田舍の人達には寧ろ害はあつても益はないなどといふ如きである。事實田舍では夏季時刻を實施してゐる所とさうでない所とが相交錯すれば非常に複雜であることは確かである。これに對し夏季時刻擁護派の方では、夏季時刻は單にビジネスとエコノミーの上から有利なるのみならず、保健上、又社會上から見ても頗る幸福といふ點から見ても頗る望ましい制度である。實際上にも喜ぶべき結果を收めてゐる。今この有益な制度を廢止するのは正に時代逆行であると大いに擁護してゐる。右法案は大體否決されて居るが、結局ニユーヨークでは本年も夏季時刻を實施するものと思はれる。アメリカ國民の市場たるニユーヨークでこれを實施すればその他の都市でも矢張りこれに追隨せねばなるまい。

滿洲でも實施

最近滿洲では大連商工會議所が中心となつて夏季時刻實施について各方面の贊成を求めて居たが、最近にいたり取引所、郵便局、銀行、會社、商店等も大體贊意を表し、滿鐵でも列車運轉時刻と關係の無い事務所、取扱ひ時刻を除き、その他の事務方面については實施贊成の回答をした由である。從つていよ〱關東廳の認可を得れば來る五月一日から九月末日まで實施される運びとなつた模樣である。我國最初の試みであるからその成績はわれ〱も大いに刮目して待つべきであらう

横濱市長は有吉氏再選

【橫濱電話】後任市長選擧の結果有吉忠一氏に決定したが氏は熱海に靜養中で就任するや否やは疑問である

我兵の射擊犯人 連類嫌疑者逮捕

【濟南三日發電】我兵を射擊した犯人の連類嫌疑者一名支那警察に逮捕されたがその供述によると犯人は山東招撫司令部の者であると因に招撫司令は呂歐文である

帝國海軍【六】

講演速記　靑葉艦長 日暮大佐

私等がかうして踏つております るその事だけでも非常な恩惠となり從つて海外發展の基にもなればその外種々の事に對して海外における世話をやき、或場合には保護をしなければならんのがわれ〱の役目であります。

◇

次ぎはわれ〱は戰時にどれだけの事をしなければならんかといひますと、戰爭については申すまでもありません。皆さんも事があつた場合そういふ覺悟を以ておるとお考へになるに違いない。御承知の通り日本は糧食にしてもその他の物にしても總て海外に運がなければなりません、日本の生命線としてはアジア大陸は第一の生命線であります。次ぎはアメリカ大陸も一つの生命線であります。又南洋殖民地シンガポール、印度方面も第三の生命線であります、今事があつた場合この內のどれかの生命線を確實に握らなければ、日本としては存立が出來ない。最後までどうしても離す事の出來ないのはアジアの生命線であります海軍としてはこの三つの生命線を以て、それに必要な艦隊としてわれ〱が出來て居るのであります。これだけは決して離す事は出來ないのであります。その爲にはそれを維持する力を必要とするそれが爲には艦隊の也數或は新式の武器とかいふやうな監督をいつてゐるのであります。さうしてこの命の關だけは離したくないそれだけの決心をもつてわれ〱は絕へず訓練をし、又艦術をして居るといふ譯であります。

◇

御承知の通り昔ギリシヤのローマ時代には地中海を舞臺として、地中海をお互ひに修羅場として爭つてをりましたが、その舞臺は一轉して北海、大西洋方面において英、佛各國の爭ひとなり再び一轉して歐洲大戰後には太平洋に遷つて來たのであります。今や太平洋の時代が參りました。わが日本國民として殊にわれ〱海軍にをる者として、この大舞臺に立つて活躍する關係上、益々その責任は重くかつ大なる事を感ずるのであります。皆さんにおいても同じ事であらうと思ひます。この太平洋時代に、この大舞臺を守るわれ〱といたしましては自ら銳に訓練努力し、以て御奉公の途を盡くす事に專念致してをります。又皆さんにおきましてもどうぞ海上を御理解になりまして海といふものを充分頭に入れて戴きたい。

◇

一番はじめに申上げました樣にお小さい方も海といふものを十分に知り、海の氣分を吹込んで小さい時から十分海といふものを御理解になる樣にお教へになり、お父さんは無論の事でありますそうしてこの太平洋時代に我帝國の國民の爲に海外における皆さんは益々御發展になるやうに自分はこの機會に切に〱各位が海軍および海を充分に理解し海を通して日本民族が發展することを御祈りする次第であります、御靜聽を煩はしました事を重ねて御禮申上げます(終り)

●正誤● 本紙三月廿八日掲載の火災保險會社決算公告中末尾掛金手數料七、九八八・三〇一トアルハ七、九八八・三二ノ誤リニ付訂正ス

高級 白梅便箋　東京便箋 スラスラと書きよき　TOKYO
全國到る處の紙文房具店にあり
美しい封緘ルーレ添付してあります
製造元 山根東光堂 東京・淺草區・馬道町 電話淺草七四〇四・七四〇八

頭痛にノーシン

瀬の肝
肺(肺尖)心臟 肋膜腹膜婦人病等に偉効あり　カワウソキモ
高島川、辻、李諸先生分析品御賞證明濟
正典　原形
京城太平通二ノ六六 池田慈惠堂
の方に御分讓致します

強く…… 正しく…… 愛らしく
育つ坊やのお乳は 國產隨一 森永ミルク
森永ミルク
(姉妹品)森永ドライミルク
森永煉乳株式會社
M―2

日・英・米・佛 專賣特許
化學工業博覽會金牌受領
東京博覽會優良國產賞牌受領
河合龜太郎創製
滋養強壯料
醫學諸大家實驗推奬
文獻・說明書並に見本品送呈
○肝油ドロップス

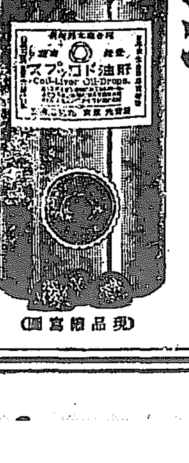

(現品寫眞圖)

美味佳香の菓子狀を呈し、榮養不良、虛弱、貧血、產前產後、精力減退、老衰、神經衰弱、夜盲其他諸眼病、佝僂病其他諸骨病腺病質、肋膜炎、殊に結核性素質に對する卓効的滋養強壯料

▼滋養料○肝油ドロップスの特色▲
(一)肝油の効能をヴィタミンAのみに歸すべからざるは論を俟たず。本品は最近特許を得たる○濃厚肝油を原料として、ヴィタミンAは勿論各種主要成分も最も濃厚なる狀態に於て含有す
(二)肝油の外、有機性の燐、カルシウム、鐵、キナ及びヴィタミンB等の強壯劑を適當に含有す
(三)右の各種の有效物質に麥芽糖及び食料品等を加へて完全に乳化を行ひたるを以て、消化吸
(四)收も容易にして胃腸を害ふの憂なし。
(五)小球形の菓子狀を呈し、取扱、服用に至便なり。
住否にして頗る美味なるが故に小兒は勿論何人も好んで食用するを得。或ひは細片に碎り湯水又は牛乳にて嚥下するも可なり。
(六)滋養性に富む特殊の皮膜を施したるを以て變質腐敗の虞なし。

▼如斯人は滋養料○肝油ドロップスを用ふべし▲
一、發育、榮養を良くしたい人
一、顏色が悪く艶の無い人
一、皮膚の荒れ易い性の人
一、脂肪が少く痩せて居る人
一、感冒に罹り易い人
一、產前產後や病後の衰弱
一、夜盲其他榮養不良の眼病
一、身體一般に貧血の人
一、萎黄病其他血液病の人
一、血色悪く肉痩せ活潑ならぬ人
一、胃腸病(慢性)の人
一、肺結核其他呼吸器病の人
一、虛弱兒童結核性の小兒
一、佝僂病骨軟化其他骨病の人
一、神經衰弱頭痛症の人
一、陰萎、精力減退生殖器障害
一、ヒステリーの人
一、ヒポコンデリーの人
一、脚氣の人
一、心臟病の人
一、其他種々の慢性病の人

用量、用法、其他の詳細は說明書に記載
定價 五十顆入 一瓶 金壹圓貳拾錢　百二十顆入 一瓶 金貳圓貳拾錢

日英佛專賣特許
河合龜太郎創製
滋養強壯料
◎濃厚肝油(一瓶定價金三圓)
◎ヴィタミン肝油球(濃厚肝油膠囊入)(一瓶百粒入定價金二圓)
右兩品は特殊の化學的方法に依り天然肝油の主成分を濃縮し、ヴィタミンAは勿論肝油の全有效成分の含量を著しく增大したるものにして、從つて使用量は普通の肝油に比し遙に小量にて足り、惡臭無く、胃腸の障碍による嘔吐、下痢等を起すの虞れ無し。効能は○肝油ドロップスに準じ、其效力は普通肝油に比し遙かに強大なり。
○濃厚肝油は殆く絕對的に新鮮せられ、小兒科にては嬰兒に適當にて賞用す。
○ヴィタミン肝油球は膠囊入にして絕對に油の風味無く、大人用として甚便なり。
(文獻・說明書・見本品送呈)
賣捌 各藥店・和洋諸食料品店・雜貨店にあり、品物に無き時は本舖より直送す
(發賣所)東京市下谷區二長町
○ミツワ石鹸本舗 丸見屋商店
(振替貯金口座東京七一〇番)(電話下谷(83)二一〇一番)
5.23

成歡牧場へ　山梨總督の巡視

は迎日郡神項里北水産會宣傳隊が發[illegible]係あてのこと賞品は水産品一等一圓一人三等五十圓一人三等二十圓一人總額は一等三十圓二等二十圓三等十五圓參加賞一等二十二等十五圓三等十圓である（浦項）

慶尙北道

面事務所襲擊事件

首謀者は前面長　原因は現面長排斥

既報の如く慶北高靈郡茶山面事務所襲擊事件は高靈警察署において取調べ中であつたが首謀者前面長李[illegible]外十一名について取調べをなしてゐるが原因は複雜なる現面長排斥から端を發しこの大事に至つたものである面民は昨年來現面長と前面長との間に感情の行違ひからゴタ／＼を繰り返し數ケ月前も現面長反對派から面長の非行を數へならべた投書を道廳に出したが、取合はない處から勢をにやし反對派面民は前面長はじめ李[illegible]が主となり數度面民大會を開いて面長排斥の氣勢をあげたが、一日も正午から李[illegible]の手で面民大會を開き不信任の決議文を作り面長に手交し目的を貫徹するため午後五時頃面民二百余名は大擧して面事務所に行つたが、すでに面長は歸宅後であつたので押し面長の宅に至り面事務所まで拉致し二三押問答したが非面長から『物々しく何事か用件があれば代表者を出せ』といつたのが群衆にさはり興奮した一同は引摺り出し投石にし、これによつて面事務所に投石するものが出來遂に暴動化したものである。警察では面民李[illegible]暴動以下を取調べると同時に他にこみいつた事情はないかと調査を開始したが、なほ坂本郡守主任は數擧何事かを秘密裡に調査して歸任した（大邱）

朝鮮一の小學校

大邱第四小學校新築

第三小學校までである大邱の小學校は今年の新學期は新入學兒童四百五十名からあり第一小學校に二百名を投じて今年度第一學級を增設したが近年の如く鮮人生徒加增勢から見ててこゝ二年もすれば收容能力がなくなるので學校組合では新たに十六萬五千圓を投じて廿四學級からなる第四小學校を新築することゝし敷地五千四百坪は府內の官有地を無償で拂下げを受けたいと府當局に交渉中であるがこれが成功すれば建坪一千百坪二階建とし普通教室二十四、特別教室五、數學室、應接室、圖書室、圖畫標本室、倉庫等三十五室を有し一千六百八十名を收容しうるもので出來上がれば全鮮一の小學校となるのである

大邱の銀座街

鐵道用地の拂下をうけ

大邱府幸町の鐵道用地拂下げについて山崎府尹は一日上城鐵道當局の諒解を求めることになつたが府としてはこれが換地として東雲町二百六十八番地にある府有地一千五百三十七坪を提供し同所にいま幸町にある鐵道官舍を移轉するがこの工事費は大體三萬圓の見當で拂下げを受ける幸町の鐵道用地として現在の六間道路を十二間道路として一般に拂下げ堂々たる町が出來上るから大邱の銀座街が出現する譯で鐵道官舍は現在の幸町一部と東雲町と新築の鐵道官舍を繼いだ山十附近の官舍の三ケ所となるものである（大邱）

水產宣傳歌

水産會で募集

慶北水産會では今回水産宣傳歌を募集して水産業、鰮漁業、鯖々鯨の三種を懸賞で募集することとなつた締切は六月三十日限り、あて名

道立醫院落成式

内容外觀共に道立醫院としては全鮮一といはれる大邱道立醫院は昨年十月新築なつたが當時種々の事情上落成式を擧行するに至らなかつたがいよ／＼來たる二十五日を期し官民四百余名を招待し盛大なる落成式を擧行することになつた

辭令（二日付）

命慶南に出向　慶北保安課長　田中　稔

任社會課囑託　命地方課勤務　山本　萬治

命慶北醫學講習所書記　道立醫院外務官　岡本　[illegible]一

命醫學講習所事務囑託　乙坂　昇

農業見習派遣

さきに慶北道から熊本縣熊本郡農會に農業見習ひ生を送つたが今回更に慶北道府の詮議によつて五名を同縣に送ることとし詮衡の結果慶山郡林守岩、軍威郡李成洛、醴泉郡金孝龍、聞慶郡金今福、同朴聖浩の五名を派遣することになつた

慶北雜俎

◇總工費十五萬圓四ケ年繼續事業として大邱に出來る我が國屈指の綜合大運動場設計については去る三十日委員會を開いたが三日慶北道廳に協理事會を開き委員の報告に基づき協議し原案を可決したので近く道及び府に對し正式に要望することになつた

◇慶北英陽郡選出道評議員吳熙台氏は京城に移住することになり辭表提出中の處一日附解任となつた補缺選擧期日は未定

◇大邱府營バス使用條例は三十日附道知事の決裁を仰ぎ近く本府に申達することになり六日の營業開始迄には認可の指令に接するであらう

◇今村知事着任最初の府郡守會議は二十七日から三日間道會議室に於いて實行される

◇慶尙北道では二十一日から三日間警察署長會議を開催するに決し終了後二十四日は朝鮮消防協會慶北支部設立式二十六日招魂祭と武道大會を開くことになつた

平安北道

新義州マーク

懸賞で募集

新義州府廳では今般マークを制定することとなり廣く懸賞によつて募集することとなつたが條件は大新義州を表徵する圖案になつたマークで審査の上一等五十圓、二等三十圓、三等二十圓の賞金を與へる（新義州）

植桑の獎勵

平安北道では本年來蠶業獎勵の指導保護に當たつてゐる桑苗接苗二百二十九萬二千百五本、實生苗三十四萬九千余本を植栽し好成績をおさめた（新義州）

憲兵分隊祝賀會

新義州憲兵分隊は九日創設五十年記念祝賀會を催し官民三百余名を公會堂に招待するが隊員一同は朝九時平安神社に參拜し先輩の慰靈祭を行ふ（新義州）

慶尙南道

瓦電問題の交渉委員來る

期成會側で會見希望

瓦電問題は既報の如く株主總會において選任された交渉委員七名が十五日頃來釜する報が傳はつたので期成會より同問題に關して實現の運動をなしつゝある期成會の會長及田文吉氏始め幹部は何れも交渉委員との會見を希望し今日まで內地の株主間に徹底を缺いでゐた瓦電問題の經過その他に關して忌憚なき意見の交換を行ふことが最も緊急なることゝしてゐる關係上交渉委員の來釜は同問題の解決上重要な使命を有するものと觀測されてゐる（釜山）

辭令

釜山第一商業學校教員を囑託す　柳瀨　榮市

福岡縣小倉高女教諭　大野　伊勢

補金山高女教諭　慶南普訓　有馬福千代

任碩川普校訓導兼校長に補す　秘溪普訓　金[illegible]

補金山鎭普訓　岳陽普訓　鄭　永植

補昌川普訓　昔屯普訓　池　栗龍

補松溪普訓　居昌普訓　李　泌賢

金山普訓　永田　豐

依願免本官（各通）　慶南醫業技手　行田新九郎

（昌原郡）東萊郡在勤を命す　同（東萊郡）　黑木　守

內務部衛生課勤務を命す　同（衛生課）　生田　久則

昌原郡在勤を命す　馬山府勤務を命す　慶南測候技手　山村　諒中

咸北へ出向を命す

就職難から縊死

三日午後一時過ぎ釜山凡一町追間氏所有の松林中に年齡三十歳位の內地人男の縊死體のあるのを草刈りの子供が發見し釜山署にて檢死の結果所持して居た遺書により茨城縣鹿島郡長田村字下砂井荒川喜十郎と判明したが遺書は父親および故父、兄姊と親しき者にあてたもの五通をふところにしいづれも就職難に惱んだ厭世的文字を認めており縊死の上目下鄕里へ照會中（釜山）

圖太い女

釜山府寶水町二丁目廿五番地金田龜子（二七）は同町內の齒科醫德田武茂方へ二月來より齒の治療にかよひ百余圓の治療代を拂はずそのまゝ二十八日姿を消して逃走した（釜山）

忠淸南道

振興會總會

一日から二十五日まで

忠南各郡では五月一日より二十五日にわたり各郡振興會聯合會總會を左記の日程にて開催するがこの振興會の主要使命は各部落の教育、衞生の改良、道路、堤防の改修保護、副業の獎勵及び地方の改良を行ひ優良部落たらしめるのであるが各面にては一年一回總會を開催し部落を督勵し農閑期の時を利用し各種重要地に於て[illegible]し地方有志も參加し又は參與官[illegible]協定したる後前年の協定事項の實行成績報告をなし本年中の實行事項を協定し前年の成績良好の會又は會員に對しては聯合會長よりこれを表彰するはず（公州）

五月一日＝論山▲五月二日＝扶餘▲五月五日＝舒川▲五月七日＝保寧（二個所）▲五月十日＝靑陽▲五月十二日＝公州▲五月十八日＝天安▲五月十九日＝禮山▲五月二十日＝洪城▲五月二十一日＝牙山▲五月二十二日＝瑞山▲五月二十三日＝唐津

興農會總會

優良會員表彰

朝鮮興業會社大田管理所では十二日より五日間興農會第七回定時總會を各地で擧行すべく準備中なるが恰も本年は同社創立二十五周年に相當するので記念品の贈呈は勿論優良小作人、高齡者、孝子、節婦、功勞者等の表彰式は優良農民の優良會旗を授與しなほ農鍬として農業一式並に百五十圓以上三百五十圓の現金を贈與するはずである（大田）

▲大田十二日（第一普通學校）▲成歡十五日（面事務所倉庫）▲天安十六日（面事務所倉庫）▲新灘津十九日（普通學校）▲鳥致院二十六日（普通學校）

補習實科女學校

江景公普學校は在學生徒約九百名以上で忠南では第一位の學校であるが上で父兄間には女子生徒に對する補習科の設置の要望あり近來これが設置計畫を具體化しその筋に運動中である（江景）

咸鏡北道

旱害救濟托鉢修業

六田高野山僧侶阪東萬五郎氏夫妻外八名は過般の慶北旱害地の窮民につかれを救濟すべく托鉢修業をなし慶北旱害地の窮民を援けつゝあるが二日朝金四十八圓十錢を大田警察署に持參し旱災民に送附方を依賴した一行は左の十名である（大田）

阪東萬五郎、阪東イツ、藤村イクヨ、同君江、秋永喜多留、坂下シゲミ、松山ワサ、喜波ミスエ、宗我貫、中島シカ

辭令（三十日付）

補淸津公普校長　小學校訓導　佐木[illegible]太郎

（羅南）補明東公普校長　小學校訓導　中島喜八

（茂山）普通學校訓導　時松　文一

補茂山普高校長　普通學校訓導　諸方　チヨ

（茂山）囑託教員を囑託す　原田　秋雄

同　補淸津公普訓導　全　龍俊

補明東公普訓導　同　全　海龍

子供を手先に

電話詐欺

最近[illegible]府內の知名の人又は商店の名を騙り十七八の少年を手先に使つて各商店を荒し廻る電話詐欺事件が續發するので[illegible]署で嚴探中北九日手先になつてゐた[illegible]生（一七）が北星町の支那まんじう屋へはいつた所を被害者の[illegible]食料品店主に發見され[illegible]署へつき出されたが被害商店は府內のおもなる商店二十數軒にのぼり被害額も相當多額にのぼるらしく主犯者は未だ逮捕されないが幾少年は見ず知らずの男にお駄賃を貰つては手先になつてゐたと申立てゝゐるが[illegible]署では目下同少年を取調べる一方主犯者を極力搜査中である

咸鏡南道

農村電化に誂へ向きの福音

但し資力がないので寶の持ち腐れ

咸興水利組合が寶の持ち腐れを嘆じつゝある話。組合地域內五老里で城川江からの用水取入れの幹渠落差二十五尺、出力千五百キロと算定される水電の可能性がある。吉田咸興水利組合長の農村電化には打つけの話だがさてこれを具體化するだけの資力もなければ千五百キロの電力を消化し得る見込みもつかぬ。そこで誰か組合地域內には安い電氣を供給する契約でウンと高く水利權を買ひ受けて呉れる者はあるまいかと聲をからしの最中（咸興）

金肥購入十八萬圓

道農會で斡旋す

咸南道農會の本年度金肥購入斡旋數量は▲大豆粕五〇、二七六枚▲硫安七、七五〇叺▲硫曹八號六、二九九叺▲硫曹五號一、五七一叺▲三十號過燐酸三、八七七叺▲代價約十八萬圓、前年に比すれば價格約九萬圓減で水害等の影響による買控へと高値關係で大豆粕は半減したが一面には農民の肥料知識が向上して配合肥料の妥當有利なる事實を自覺した爲に硫安および硫曹八號は倍額十五號過燐酸は五倍と躍進しその他は新に購買さるゝに至つたものである。なほ咸南道農會は肥料斡旋にわたつて共同購入法による斡旋の勞を執りその數量は道內消費數の約三分の二を占めてゐる、繼續上道內肥料商もこれに刺戟せられて共同購入終了までは同價格で賣出してゐるが最近では大豆粕一枚五十錢、硫安十貫入一叺一圓、その他三十錢乃至四十錢の高値で賣出すに至つた（咸興）

優良小作人表彰

東拓元山支店では廿七日安邊郡[illegible]面草龍里の同社移民十戶および附近の朝鮮人小作人の爲に農事講話會、活動寫眞、優良小作人表彰式、立毛品評會褒賞授與式を行ひ移民の子女には學用品を授與した。同日道から[illegible]技師、交川郡守等臨席したが最初の試みとしては盛會であつた（咸興）

肥料界

亂闘劇

來年以後はどうなる？

◇…鬼に喰はれる前途に來年を以て來るとすれば…來年以後の鮮內肥料界は一體どうなるんだらう

◇…硫安は三井の一手販賣にかゝるドイツ硫安に日窒硫安、電化、住友から小さい處では八幡製鐵所、三浦製鐵所まで

◇…窒素肥料アンモス即ち窒素と燐酸の化合肥料は米國サイアナミドは何となるか知らぬが米國から機械を輸入して同製の肥料生産の範圍に余念なしと聞く

◇…如何相成りませうや巴まんじ戰かなと、どきの戰闘は肥料商が肥料だけに勇ちがならぬかも知れませぬ（咸興）

靑年團捷つ

元山靑年團と元山青年會との野球大會は二十九日午後三時より公設グラウンドにおいて開催の結果十五對六で靑年團快勝した、メンバー左の如し（元山）

	1	2	3	4	5	6	7	8	9
[illegible]老	新田	金田	乾	肥田	高林	波多	國井	高井	西濱
靑年	市隅	吉谷	村水	林	中根	中島	古島	澤田	西原

平安南道

平壤學校組合會議

平壤府學校組合會議員選擧は從つて選擧資格の有無問題となり選擧人名簿に對する異議申立で紛糾した定數十四名、同正誤十四名計二十八名におよびこれに關する學校組合會議は三日午後一時より府廳において開會、松井府尹より說明ありいづれも同名簿に登錄し又修正することに決定し同一時三十五分散會したこれは現同議員最後の會議であらう（平壤）

警察部員射擊大會

平安南道警察部員春季射擊大會は二日午前九時から平壤警察射擊場において擧行され同午後零時半終了した成績左の如し

▲判任官側一等三十九點武藤警部補、二等三十八點城警部、三等三十四點田浦警部補

▲巡査側一等三十七點安藤巡査、二等三十五點府谷巡査部長、三等三十四點山出巡査部長、四等三十一點井上巡査、五等二十九點岡林巡査

なほ同日の總彈數は三百七十八發、命中總點數千七十四點、平均點數十九點八分八厘である（平壤）

アザラシを捕獲

この程平安南道江西郡咸從面沿岸の潮溝で漁夫が長さ三尺二三寸位の海獸を捕へ咸從駐在所へ持ち込んだ同駐在巡查部長は取敢ず十七圓でこれを購入し長さ三尺五寸位の丈夫な金格子の籠に入れ小魚や水を與へて飼養しこれが鑑定方を道當局へ依賴した捕獲當時はヲツコだ否やアザラシだといろ／＼に取沙汰されたが道から一日原田技手が出張し見た結果四年生のアザラシの牝であると判明した（平壤）

高射機關銃實彈射擊演習

來る十七日から四日間　龍岡の射擊場で

平壤飛行隊では來たる十七日から二十日まで四日間にわたり平安南道龍岡郡龍岡面、瑞和面に跨る同飛行隊射擊演習場において高射機關銃の實彈射擊演習を行ふこととなつたが參加人員は地上部隊長永持少佐以下將校三十六名、參加飛行機は乙式一型偵察機三機で十八日午前七時三十分平壤飛行場を出發のはずなほ射擊場附近は極めて危險なる區域びその附近は極めて危險なる區域とされてゐる（平壤）

合財袋

◇…平安南道では來る廿二日から三日間同部技術員十六名を農業試驗場に集め動力農具に關する講演を開くこととなつた今回の講習は石油發動機を使用して揚水、玄米調製、大豆粕粉碎等を教へんとするもので農家への作業機械化とも言ふべき第一步でその成績は非常に期待されてゐる

◇…殖產局[illegible]郎氏はこの程來壤平壤高女、師範、農業、中學の各學校に於て『精神の精神』と題し講演の上三日午後一時から更に道廳會議室に於て道廳員、平壤府廳員、學校職員のため同樣講演した

◇…平安南道では今回本府から送つて來た朝鮮博覽會宣傳エハガキ及び宣傳歌集を各府郡共他へ夫々分送し宣傳方依賴した

◇…平壤飛行隊の三日から三週間の勤務演習召集兵將校一名、下士十八名は何れも三日入隊した

◇…今回醫學博士の學位を授けられた平壤慈惠醫院官務川忠治氏に對し石本平南警察部長其他知己のもとに記念品を贈呈することゝなつた金額は二圓、來る十五日までに府廳庶務係宛申込まれ度いと

黃海道

沙里院の兩選擧

噂にのぼる人々

◇…瑞麟大君…沙里院小學校の創立時代校長以來の古い先生、現在では面議員、面協議員および面委員では學校組合、金融組合、實業、典當業と、沙里院の持ち主、何しろ當地の草分株である上に溫厚、お年がおいふ所から居所の同心會があたりでは、すつかり元老格に祭りあげ萬事お指圖をまつと、いつた風に扱つては居るがこの先生まだなかなか元氣もあり口も人一倍巧者だけに、こと重大と見た場合は、やつぱり自分で飛出さねば氣がおさまらぬ質であるからこのたびの選擧にも果して現職を人に譲るか否かは大なる疑問とされて居る

◇…江利川[illegible]永君…當地では宮本吉田の兩氏に次ぐ大地主で、しかも私利に恬淡なことにおいては沙里院第一であらうと評判されて居る人に似合はずその言動から見ると強ち、そうばかりではない、らしい、なぜなれば、この人の如き土地經營を以て主業とするものにありては一日でも早く土地の發展を促し、それによつて地價の向上をはかるといふのが普通人のやり方で、それを期するには目下二派も睨みのとれない、面議員の氣をこの際有利に處分して更に雙方協力による工業の勃興をはかるが一般定たとされてゐるに拘らず同君はその面議員選擧には終始一貫の反對論者であるからである

◇…山口正毅君…東拓沙里院支店の支店長として先年裡里支店の藤佐次郎氏と入れ替りになつた道二段の達人とやら、一寸あつただけでは無味乾燥な武骨一ぺんの冷血兒と見誤らるゝやうな人だが、そこに悧悧を起さず、ゆつくり交際つて居る中には花も實もある九州男子そのどこやらに捨てられぬ、したしみを持つ、とくの人ださうだから藍採とくなしといふ所が先年[illegible]氏が面議員に當

京畿道

仁取問題

守屋府尹上道し狀況を報告

仁取問題に關しかねて道廳より仁川府に對し仁取移轉に伴ふ仁川府の被る打擊に直接間接に受ける影響について調査方を示達してあつたが守屋府尹は道の召喚により四日朝上城、道當局に對し仁取問題に對する府民の狀況およびこれが移轉實現の場合における影響について詳細報告する所があつた（仁川）

仁川學校組合會議

仁川學校組合會議は六日午後四時より府會議室において開催、左記議案を附議することになつた

議案

一、昭和四年度仁川學校組合議入出追加豫算の件

一、昭和四年度仁川學校組合費月別賦課額決定の件

一、仁川學校組合規約改正の件

仁川商議評議員會

仁川商業會議所では四日午後四時から臨時評議員會を開き左記議案を附議した（仁川）

議案

一、評議員桑野健治君より辭任申出ありしを承認せんとす

二、常務委員大阪商船株式會社仁川支店代表者森田初三郎君轉任のため辭任申出あり、之を承認せんとす

三、退任評議員桑野健治君に謝狀を贈り同森田初三郎君には前例により木盃付三つ組を贈呈せんとす

四、常務委員一名補缺選擧の件

實彈射擊會

七日擧行す

黃海道警察部並に海州警察署合同の春季實彈射擊は來る七日午前九時より廣石洞射擊場にておいて擧行されると確定したがなほ同日は恒例により職員の射擊外に來賓の實彈射擊もあり盛況を呈する模樣がある等も擧殆ど混戰狀態であると有力な競武者が潛航的運動を開始の諸氏が否伺るべからざる勢力で(沙里院)

[illegible]であらう（海州）

辭令

任朝鮮總督府郡守　敍高等官八等十一級俸下賜　朝鮮總督府郡屬（金川）　李　東　柔

新溪郡在勤を命ず（四月卅日附）

高女陸上競技

沙里院高女校陸上競技大會は一日開催のはずであつたが生憎天氣が惡くて三日午前九時開催したがこの日も又風強く競技上大分妨げられたに拘らず皆大元氣で運動を繼續し午後四時學校會理に散會した

地方集會

◇記者團觀樓會　新義州記者團平民俱樂部では二日午後一時半より新義州鉄道[illegible]亭に於て觀櫻會を催したが森岡新義州郡守同夫人石部庶務兼井財務兩主任前川氏等も參加し盛會を極めた（新義州）

◇新義州憲兵分隊祝宴　新義州憲兵分隊長野正夫氏は九日午前十一時新義州公會堂に官民多數を招待して憲兵創設五十年祝賀宴を開催する（新義州）

地方人

▲鶴島源次郎氏（釜山實業家）三日朝內地より歸來

▲西田天香氏（京都一燈園主）三日朝釜山上陸大邱へ

▲伊藤旺氏（大田運輸事務所長）殿金剛視察の爲め三日殿金州南原へ五日歸任

▲山木正幸氏（實業主出）同上

▲國田平南知事　郡官房主事を隨へ二日江東、成川、陽川各郡を巡視し三日夕歸壤

▲萩原高知課長　三日平南殿甑見島へ歸省、十七日歸任の豫定

▲金東勳氏（咸北道內務部長）一週間の豫定で滿鐵視察中の處一日夜歸任

▲伊藤城津郡守　事務打合の爲め一日來淸二日上道し思山鎭道路問題に就いて種々協議する處があり二日夜歸城

▲夏目十郎兵衛氏（城津實業家）は伊藤城津郡守と同道し金內務部長と道路問題に關し打合せし二日夜歸城

▲福田[illegible]氏（延社署長）淸津警察署より今回延社署長に榮轉挨拶の爲め二日上道各課を歷訪し三日赴任

▲岡[illegible]行鎭氏（新任仁川郵便局長）六日午前十一時十四分上仁川驛着列車で赴任

江戶川亂步大作

押繪と旅する男

「新靑年」に書かずんば斷じて他へ執筆せずと言明した作者はその爵勃たる蘊蓄を傾けて遂にこの傑作を寄す。全身をぬらぬらとのた打ち廻る氣まぐれ職慄。あの得も云はれぬ妖異不可思議な快味……今こそ酢ふ時が來た

死の倒影……大下宇陀兒

華の萬引見學……久山秀子

銀溜め……北垣次郎

私はかうして死んだ……平林初之輔

假面の決鬪……瀨下耽

女高音小路……荒木不學

白蛇の死……海野十三

映畫界の兩優探偵小說壇に進出！

隱れたる探偵小說の愛好者たるキネマ界東西の王者が、單なる愛讀者たるに飽き足らず、遂に現代作家を凌ぐ傑作發表。

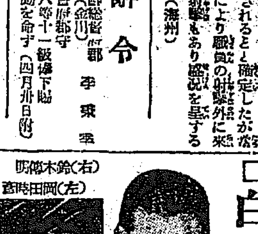

明傳木鈴（右）　彥時田岡（左）

幽靈孃……鈴木傳明

○僞眼のマドンナ……岡田時彥

心躍る五大特輯篇

世界心臟のぞき

歐米ジャズ行脚

もだん女子大學

巴里の流行唄

小酒井博士追憶記

凝ける不木氏を偲ぶ名家の思ひ出。悄々として胸をうつ。

歐米の讀書界を風靡しつゝある

ヴァン・ダインの最大傑作

長篇三〇〇枚！　平林初之輔譯

グリイン家の慘劇

不思議な遺言によつて三十年間結婚すらすることなく廣大な邸內に住むことを約されたる六人の家族をめぐる謎の怪事件！

戀愛術

▲唯物論的戀愛法（龍田　心（龍　花）

▲女

▲近代戀愛表情術（如耕一）

戀愛學……正木不如丘

特選歐米傑作十八集

フランスコント七篇

日本漫畫笑話傑作集

新靑年

大好評！　どうぞ此大冊を手にして一刻も早くお滿足下さい

本號に限り金一圓

東京小石川　博文館　（振東二四〇）

新フォードは

斯くの如く改善されたり

可撓性前端支持法

此使用目的は發動機からの震動が車枠に傳達するのを防止するのであり、爲に新車は以前よりも遙に靜肅になりました。同時に亦縮型車の場合雜音に惱まされる氣遣はありません。上半は動力部の前端カバーにボルト留めになつて居り、下半は撓曲性に富んだ發條で横梁に支持されて居ます。此發條に依つて發動機の一定範圍内に於ける上下動は自由に行はれます。

新式制動機横軸

從來の横軸と平衡機とを廢して新に制動機横軸を設計し是を乘用車及びトラックの標準裝置と致しました。此新式横軸は品質頑丈で能率異常に高く、絶對的に信賴することが出來る許りでなく、設計が簡單ですから著しく部分品の數を節約します。

コネクチングロッド

切斷面はI型に變更、ブシングは取替へることが出來ます。

單板乾式クラッチ

此クラッチは被蓋板と圓盤との二大部分から出來て居ます。そして十二個の發條が壓力板に對して直接動きますから、自動的に摩擦面の磨滅を補ひます。其結果リリースレヴアを調整する必要がありません。受動板は平な鋼鐵圓盤と二板の摩擦面とから出來て居り、圓盤は少しく圓錐形をして居ます。此構造に依つて圓盤面內外の兩端が最初に動作を開始し、踏子を元へ戻せばライニングの全面が荷重を平均に受けることになります。從つてクラッチの活動は非常に靜肅に行はれます。摩擦面は鑄物ですから壽命が永く、又綿質を含んで居りませんから高溫度にも堪へ得るのであります。尙全部密閉されて居ますが、而も手入は容易です。

ピストン及びオイルリング

新しいピストンの頂部には膨張しない鋼鐵支持物があり、又下部のオイルコントロールリングで、俗に云ふ『油の漏る』のを防止します。スカートは膨張を自由にさせるばかりでなく、ピストンロッドの轉振力に堪へ、氣筒壁の磨滅を防止する樣な特別の構造になつて居ます。

新フォード車は最初市場に紹介された當時既に優秀な車でした。そして今日では一層優秀な車になつて居ます。之はフォード會社が絶えず嶄新向上の方法を考究して居る賜物で車の改良に關しては各擔任技師が不斷の努力と不撓の精神とで研究に沒頭して居ます。斯くて進歩改善を招來すべしと思はれる新規な考案は有りと凡ゆる方法で研究し實驗して見ます。

此研究と實驗とは、獨り實驗室內許りでなく路上を實際に操縱して行ひ、而して一度其價値を確認すれば立所に之を採り入れます。

斯くてこそ車は常に嶄新であり得るのであつて、一時的に販賣高を促進したり、或は線香花火的の時流を趁ふたりする爲に、毎年定期的に新型を設計し、其結果一部の改造を夫迄持ち越すと云ふ樣なことはありません。これは總て轉賣價格を低下させない大きな原因ともなります。

凡ての活動の基礎を爲す弊社の大理想は販賣や利潤を最後の目的とせず『如何にせば一般公衆に對して最大のサーヴヰスを行ひ得るか』と云ふ點に存して居るのであります。

制動機

トラック乘用車共に、後車輪にエマーゼンシーブレーキを設けました。之はサーヴヰスブレーキとは獨立して手動レヴアで作動しますから、新フォード車は所謂完全な六制動裝置となり安全率は增大しました。

圓盤車輪

フォード トラックが常に重量積過ぎの場合が多いのに鑑みて頗る頑丈造りの圓盤式車輪を採用しました。之は普通の圓盤車輪と異り六箇の三角形大孔を有し普通の孔無し圓盤車輪の樣に雜音がありません。

スターターペダル(踏子)及びベンデイツクス スターター

從來スターターの踏子は左側に在りましたので、比較的脚の短い日本人には不便だとの批評もありましたが、今度之を右側に變更致しましたから此不便は一掃されることになりました。又此新式ベンデイツクス スターターを採用したので始動は圓滑靜肅に行はれます。

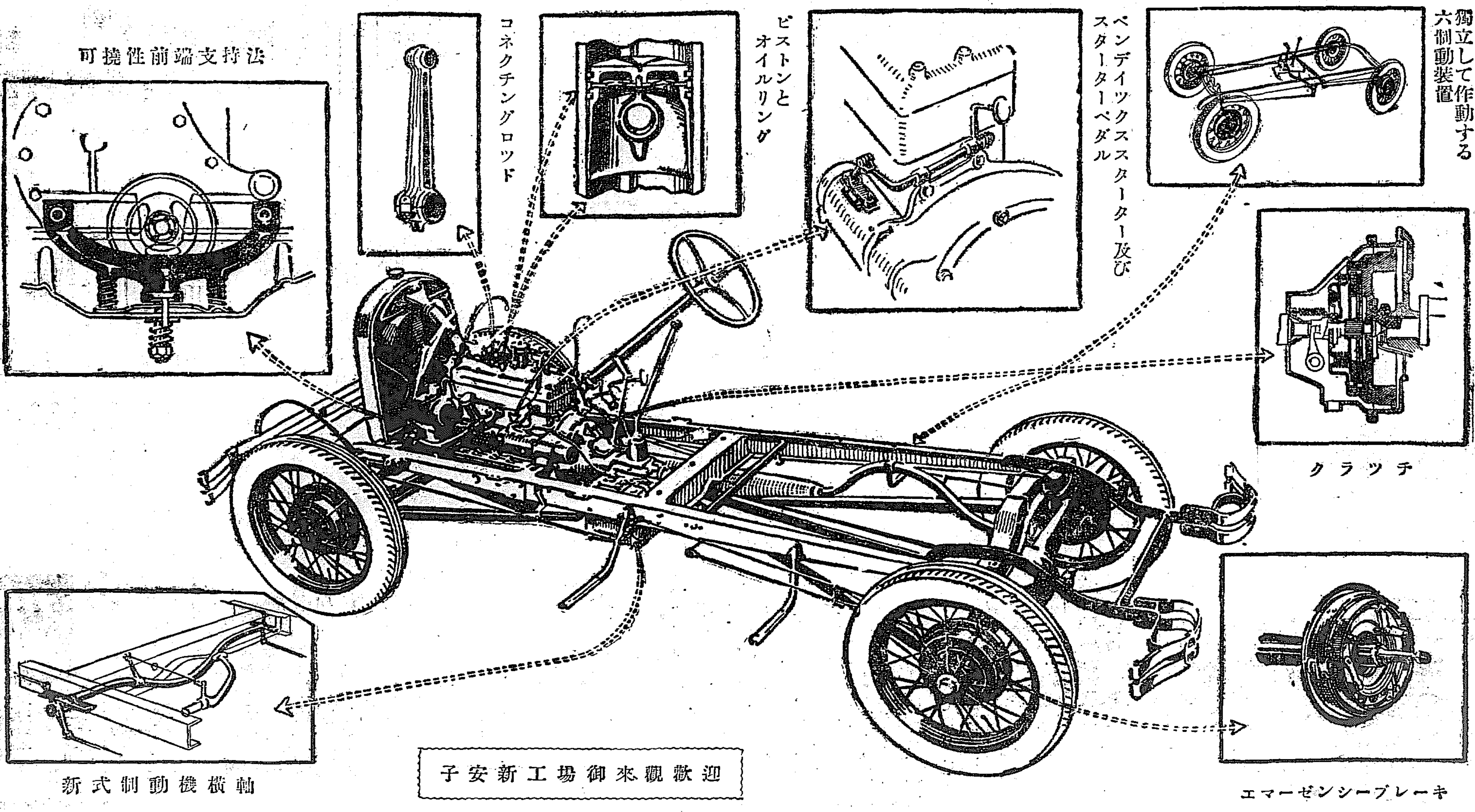

子安新工場御來觀歡迎

横濱 **日本フォード自動車株式會社** 子安

讀書ページ

小倉文學博士著『郷歌及吏讀の研究』を讀む（上）

文學博士　高橋亨

今回京城帝國大學法文學部紀要の第一として小倉博士の『郷歌及び吏讀の研究』の大著が發行せられた。吾人は京城大學の研究的業績を學界に紹介する上から、又京城大學創設の使命の一つである朝鮮文化の本闡の上から見て一大快事として同慶に堪へない所である。蓋し朝鮮の自然も人文もこれを近代學術史からみれば共になほ處女地である、草萊徐ろに拓ける所の未開拓の原野である。朝鮮の山は地氣を發すことをおそれて長へに封ぜられて礦山を作ることを禁ぜられ、朝鮮の森林は樵伐濫伐に任せて禁養補植を講ずる識なくして島嶼をして禿るべき儘なるを恨ましめた。これと同じく朝鮮の學人も自國の文化は總て第二義以下のものと見なし、支那の學問を第一義的に學びはじめて餘力あらば遊戲的にこれを玩ぶに過ぎなかつた。かくて朝鮮文化の國學は芽生し朝鮮の文化は未開のまゝに殘された。なかんづく朝鮮語の學的研究とりわけ朝鮮語史の研究にいたりてそのもつとも然るを嘆せなければならぬ。大院君の執政の時はじめて官報に諺文を交へた位であるから朝鮮語朝鮮文字の研究といふ問題そのものすら朝鮮の一般學者には考へ得られなかつた。しかしてこの朝鮮文化研究の最基礎的方面開拓の先べんは幸によりて西洋人・佛國宣教師等が必要上からこゝに着手するに任したのである。日本人はその國の政治的必要の趣きが如く朝鮮語の研究に着手せるもまた西洋人より遲におくれた。しかしながら朝鮮文化の學的研究が日本人の力にまたなければならぬ事は今日となりては何人も異論も無議もない所である。小倉博士の本著はこの日本學者の當然の使命を果さんとした大なる努力的產物の一で確に朝鮮語の研究に向つて一時期を劃するものである。

本著は小倉博士十有五年にわたる不斷の研究の結晶で郷歌・吏讀・附編の三編から成り六百ページの大冊である。郷歌編は三國遺事にのせられた新羅の國風十四首と均如大師傳所載の大師作國風十一首合計廿五首の新羅郷歌を研究し解讀し、吏讀編は語錄辨證說、鷄林類事、儒胥必知、典律通補、龍飛御天歌、杜詩諺解、大明律、佛經諺解等をはじめとし、國學の碑銘寺刹古文書等を博捜して吏讀の用法を究め系統を明かにし讀み方を定め附編には朝鮮語の言語學的研究として冊音借訓和習の得失、諺讀の郷歌詞の鑑識を收めてゐる。從つて三編中第一編が最大編で著者の尤も精力を傾注した所である。蓋し三國遺事中の郷歌の研究は吾人の知る限り朝鮮の學人によりては未だ着手せられた文獻がない、それはその價値を認識しなかつた事が第一原因で第二原因としてその極めて難解晦澁に類するが爲である。金澤博士はさきに新羅の地名の攷究と關聯してこゝに手を染めたが僅に一首にして止め、近年鮎貝氏が朝鮮史講座にその三首の讀み方を發表して世人を驚かした。勿論西洋人はこの方面に向ては無能力者であらねばならぬ。今や小倉博士は全部十四首を讀了し更に均如大師の十一首をも讀了したのである。從つて其れ自然がすでに前人未到の天地を開拓し、朝鮮文化の至闇の處に燈炬をかゝげ燭を點さて一路を通じたものである。そこで本著の批評はその研究の方法とその研究の結果の二方面からみなければならない。小倉博士は本研究の方法として一、漢字を讀むによりて音讀しその間に存する使用上の異同を稍へ推して訓讀と思はれる讀法を取つた。二、郷歌に附帯せる解讀史によりその意を攝取した。三、古歌の語格を參照した。四、方言を參照した四項を擧げられた。吾人はその是の四項は郷歌の研究の方法論として間然する所なきを見るものである。なかんづく第四項の現在地方方言の參取に至りては著者の獨擅であつて現今何人も此に追隨を許さぬ所である。しかして是が古語の解釋を斷定するにおいて極めて有力なることは言を待たない。朝鮮方言の調査は從來朝鮮語學者の未だ着手せざりし新生面であつて著者の言語學的見識を示すものである。

河野節夫氏著『民族の歸趨』

板垣貞夫

階級意識化の運動すらも、ある一部の人々の口を鎖つていへば、民族的運動の假面である、それ程に民族を無視するあらゆる誹謗の實現は不可能である。獨自の傳統を有し、歸得つ血族に祖先と歷史の生きつゝある各一民族が、いかなる場合にもその宥發した族性の消え失はれることの、いかに困難であるかは、世界の歷史は明かに物語つてをり、それだけに創世以來、いやしくも民族と名付らるべきものは、それ自體が國土を有すると否とに拘らず、その歸趨において永久に歷史を織り込んで行く主體であるといふとも一概の過言としては妨げないであらう。

河野節夫氏は總督府北道殖產部長の職にありながら繁忙の寸暇を惜んでこれを主題に內外族新の學說論文を涉獵しながら具さに檢討を行ひ、獨て朝鮮問題解決の資料蒐集に遭識、民族自の所見を世に問ふところあつたが、漸く之を一纏め『民族の歸趨』と題して公刊された。ついて見るに、近世における民族問題、植民地における民族運動、植民地以外における民族問題の實相を槪說し、民族統治における同化、自治、自決、少數民族保護の問題を論說して、近代民族問題の特殊性をもつ『民族思想と階級思想との關係』におよび萬國のプロレタリアを一體に結ばしめんとしたマルクス主義の發生經過を敍說して、『民族主義は階級鬪爭者に接近せんとし、階級鬪爭者は民族主義者を利用せんとする傾向は、こゝに結ばれて一大勢力となつたのである』と觀察し『人類はその民族觀念といふもの故に鋭敏的色彩を有する民族觀念に移り、それだけ階級に對する意識も鋭敏になつて行つた』のであるが『民族思想および階級思想の目標とする所は到底一時的に出來上るものではない』から『解決の郞罪は容易に出來るものではない』と斷じ更に帝國主義との關係については『現今の民族統治問題の多くは帝國主義にその端を發してゐることは爭ふべからざる事實』と見て、帝國主義の觀點に觸れ次いで人種と民族との思想關係において『抵抗づけられたる歐米の經濟的帝國主義からすれば、有色人種の經濟的解放が本國工業の盛衰に關するがゆゑに白色人種との間に差別待遇が行はれ、ひいて集合的民族運動としての有色人種白色人種問題が民族問題と竝んで今後の大きい問題として殘るであらうことを指摘してある。かくて『民族の執るべき道』と『國家の執るべき道』とを論じて結論に到達してゐるが、前述の如く民族鬪爭の意識の所說をあげて批判の後、著者獨自の見解を明かにしてある學者的態度は充分敬服すべきである。私は前識三識思想の後ならでは本書を批評すべき資格をもち得ないのではあるが、著者は本書において未だ充分の『民の所見』を自由に述べ盡くせないものがあるのではなからうかを、讀過に際して感ぜられるものがある。然しながらそれは讀むものをして著者の立場を考慮に入るゝの餘儀あらしめば、その檢討の態度、考察、論究、結論の赴くところ、自ら肯せしめられるものがある。私が本書を讀むに見る好著として推す所以もこゝに存する。『血は遂に水よりも濃し』とは帝國主義者らの高唱したところ、然して著者が屢所に引用してあるラムゼー・マクドナルドの『國民性は苦痛によつて深められる』てふ二つの言葉がわれ〳〵に何を教へるであらうか、私は本書をよんでこゝにわれ〳〵は脈々たる血に祖先が、過去の歷史の一切が、流れてゐることのあるものに對する偉大な融和をもつべく要望されてゐることを痛感するものである。四六版二百七十七ページ（京城南米倉町二一六心の友社發行價一圓三十錢）

新著推薦

下田將美氏著『南島經濟記　附朝鮮』

大阪每日新聞社經濟部長下田將美氏の經濟視察記で、嘗つて紙上に連載されたのを纏めたものである。『孤島の奄美大島』『琉球より何處へ往く』『臺灣を觀る』『目醒めゆく朝鮮を訪れて』『行旅雜感』の五篇、すべて紀行文としての生命をもつた經濟記である。裝幀は木村莊八氏の手に成り、卷頭には寫眞版、關係地方の地圖を添ふ、四六版三百六十七頁（東京市日本橋區呉服橋二の五大阪屋號書店發行三圓）

須々木石塚兩孃の『サアゆかう』

第四回明治神宮競技大會に優勝し半島女流スポーツ界の花と謳はれた庭球選手須々木定子石塚鹽子兩孃の手になつたもので、試合に直面し、乃至は平素において、若やかな女性の感激に滿ちたスポーツの生活記錄である。『サアゆかう』の一聲に振ひ立つ雄々しい緊張は、決してスポーツのそれにおいてのみのものではなくて、人生のあらゆる領域においても意義あることであり、兩孃が選び求めた書名は永久に感奮の刺激として生きるであらう。內容は試合の實戰記錄を始め、平素の心得から父母の言葉、おもひ出の外に、やさしい歌を添へてある。

いざあす
多の日のコートに立てば吹く風に何とは知らず淚さしぐむ　定子
病む母を思へば悲しわがむねの樂し心もなみだなりけり
せまる大會
やうやくに仕上げしはかま弟にはかせてみたり嬉しきよるかな　鹽子
まざ〳〵と今だにうつるかのコート三回戰に勝てるうれしさ

など四六版百八十九頁（福岡縣久留米市莊島町一六七前田活版所發行非賣品）

鶴翁餘影（朝友會編纂）

明治、大正を通じて經濟界に偉大な貢獻をなした大倉喜八郎翁の歿後作、手記その他翁に關する逸話、石黒、澁澤子、清浦、後藤伯、高橋是清、德富蘇峰翁その他百數十氏の手記、談話を輯めたもので、故大倉翁が進んだ實業界での道、教育に、演藝に、社會各般の文化施設事業に遺して偉大な足跡が詳記されてある。菊版七百十一頁（東京市京橋區銀座二の七朝友會發行非賣品）

警察寫眞術（實米正芳著）

著者は憲兵中尉の現職にあり刑事警察はその道である、本書の內容は（寫眞術より見たる犯罪捜査法）を簡明に記述したもので、近來刑事警察に關する寫眞術が長足の進歩を遂げつゝあるに拘らずこれに關する著書の餘りにも乏しき折柄、この著のあるは喜ぶべきことである四六版九十一頁（憲兵練習所學友會發行五十錢）

實用透視圖法（中根孝治今井伴次郎共著）

本書は透視圖法に關する一般の理論と應用の二方面を論究したもので初めに先づその沿革を記述し、次に現在における透視圖法の原理を說き、更にその應用として、古今作家の繪畫、彫刻、建築などの作品、實物の寫眞などを引例說示してある。尚ほ卷末には透視圖法と關係ある映像、陰影、錯覺などの說明をも取り入れ、繪畫、彫刻、建築などの美術工藝關係の學習者に、平易にして然も役立つ適切な指導を施してあつて、從來のこの種の著書に見る通弊である理論偏重に陷せず、それにも拘らず內外權威者の所說を示すことを怠らず、圖上の理解に重きを置いた特色ある好著で、繪畫、建築にたづさはるもののためには得易からざる參考資料として推すを憚らない。菊判二百七十四頁（東京市京橋區銀座一の二二大日本圖書株式會社發行三圓）

支那人士錄（澤村幸夫福田捷雄共編）

最近一二年の間に支那新聞紙上に現はれたいはゆる『時の人』約千名を掲へて解說を加へたもので、官民、男女の別なく網羅してある。從來、新舊人物の出沒盛りに激しく、支那の新聞電報は出現人物の多きと頻雜のために良く理解されない惱みがあつたが、本書はよくこれを救ふことが出來るもので、特に新聞記者の手になつただけ、この目的に副ふこと甚だ大である。なほ人名の發音はトーマス、ウエード氏北京發音記法により、アルファベット順に排列し、別にイロハ順および字畫による索引が添へられてある。四六版（大阪每日、東京日々新聞社發行（二圓五十錢）

朝鮮叢話（松田甲著）

前に朝鮮集『朝鮮雜記』および『朝鮮漫錄』を公にした著者は、既刊以後の隨筆百篇を纏めて『朝鮮叢話』と名けた。形式は既刊書と同一で、史話あり、卑俗の傳說あり漫談あり、しかも皆但の『朝鮮』と語るもの、文獻としても貴重なものである（朝鮮總督府發行非賣品）

社會思想全集（第十六卷）

クロオチエの史的唯物論とマルクス經濟學（西宮藤朝氏譯）フエリーの社會主義と近世科學（淺野研眞氏譯）ラブリオラの社會主義と哲學（淺野研眞氏譯）の三種を收む。四六版六百五十二頁（東京市麴町區下六番町一〇平凡社發行豫約價一圓）

滑稽諧謔教訓集（修養全集第六卷）

小說劇、講談、落語、日記、道中記、小唄、俚謠などあらゆる方面からユーモアに富んだものを集め、外に一平、比左良山人の漫畫を加へて全卷盡く笑顏の裡に人情を敎へてある。一般家庭の讀物として第一位に推す四六版八百六頁（東京市本鄕區駒込坂下町四八大日本雄辯會講談社發行豫約價一圓）

日本人の新發展地　南洋（竹井天海著）

本書にいふところの南洋は、その大半蘭領東印度であつて、著者竹井氏は同地方に在住二十三年、その土俗の表裏に精通せるはいふまでもない。本書は著者の學究的な所產で、土民の經濟に就ては特に精敍に努めてあり、同地方に關心を有するものには得難き文獻であると同時に、渡航者に對する最良の指導書である。四六版三百八頁（東京市外落合町下落合一三六七海外社發行壹圓）

平尾贊平商店五十年史

本邦化粧品界の權威である平尾贊平商店の過去五十年の沿革を細敍したもので、化粧品界の推移は我が國文化の變遷の一面を語るものであり、この意味から貴重な文獻である、尚ほ添へられた本邦經濟發達統計は明治三年から昭和三年十一月十日までであつてこれ亦貴重な記錄である。菊判九百八十四頁、（東京市日本橋區馬喰町一ノ六平尾贊平商店發行非賣品）

美術新論（槐樹社展號）

口繪として同人の熊岡美彦氏『裸體』大久保作次郎氏『波太海岸』齋藤與里氏『少女』田邊至氏『裸體』牧野虎雄氏『雜器と果』及び上野山清貢氏『習作支那服』同人奧瀬英三氏『午後の海』高間惣七氏『赤い鳥』を原色版とし金澤重治氏『油谷』等の各氏他二十數葉の寫眞版を加へ、小林、小寺、木村、前田、中川、辻、仲田、里見、阿部、中山、古賀、同人、金井、外狩、田邊等各氏筆を執り其他同誌獨特の『噴泉』欄に若やかな活氣を見せ、文藝附錄として『森田龜之助氏筆』がある（東京市外巣鴨上駒込八十九共社發行特價一圓五十錢）

新興文學全集（第八卷）

本卷は日本篇の第八冊として、村山知義、林房雄、山田清三郎、越中谷利一、北村小松、坪田讓治、飯田豐二、高橋新吉の八氏の作品四十一篇および各自略傳を收錄こゝに現はれた作家は何れも文壇では新しい地歩を踏む人達で、作品を通して新人達の思想なり傾向なりがはつきり窺はれ、いはゆるブル作家に對して蹶ひ立つたこれ等の人達の目指すところのプロ文藝、社會苦に反撥されて最も銳い感覺を通しての表現に見られる實果が、訴へられるものがある四六百七十二頁（東京市麴町區下六番町一〇平凡社發行豫約價一圓）

學藝界

◇現の會　五日午後八時より黃金町五岩淵山與水居に開催

◇朝鮮發行所移轉　俳誌『朝鮮』はその發行所を北裡里より北滿哈爾賓に移して益々その發展を期する由

F—13

五月人形のお手入に

世界一家庭必備の防蟲料

藤澤樟腦

只今から害蟲の活動期で盛に孵化繁殖する時です

衣服 書畫 骨董 毛織物 等貴重品の蝕害を受ける最も危險な時期ですから寸時もお手入れを怠つてはなりません
藤澤樟腦は殺蟲の効果優秀なるのみでなく實に濕氣をはじく力極めて強烈で常に害蟲の孵化繁殖を防ぎますのでその殺蟲力と併せて保存上の効果一層甚大であります
來近ナフタリン　パラピン混入の粗惡品多し「鍾馗印」に御注意

左記は陸軍被服本廠發表の樟腦ナフタリンの比較表です

	一立方尺に對する使用量	箱に入れた蟲の數	死んだ蟲の數
樟腦	二、五	一三〇	一〇八
ナフタリン	三・五	一三〇	三

「衣服のお手入法」御申越次第進呈

「樟樹栽培の手びき」郵券貳錢封入御申越次第進呈

大形　中形　小形　碁石形

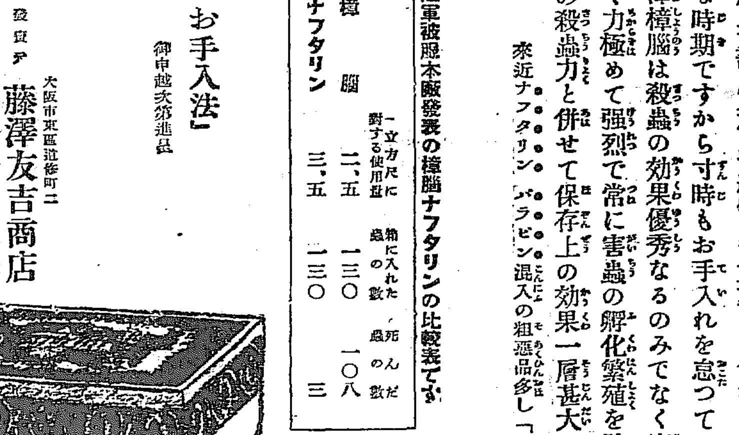

ブルトーゼ　マタニン
發賣元　藤澤友吉商店　大阪市東區道修町二
支店　東京市日本橋區本町
支店　京城府西小門町四二

應時代要求　薄利多賣（弊店創立明治二十八年　特價提供）
西瑞　時計
クローム腕十型十寶石入アンクル　五圓八十錢
同　同九型　同　七圓五十錢
同　同八型　同　九圓八十錢
十八金　同十型　同　十二圓五十錢
同　同九型　同　十四圓八十錢
同　同八型　同　十六圓五十錢
クローム提十六型十寶石アンクル
十八金　同　十五寶石入
各種蓄音器　大阪貿易のため當分大割引仕候
ロンドン萬年筆　を特約販賣致しました販路擴張の爲各種共一千本限り定價の一割五分引にて提供致します
右ノ外各種定價表御申越次第無代送呈
小包代荷造送料不要
時計卸商　小賣商　京城黃金町二丁目（電本長一〇一五番）
Ⓚ喜多金光堂　通信販賣部　振替口座京城七八二一番

京城大和町　若松支店　鍛冶酒店　本局二〇二番
京城黃金町　大脇酒店　本局二二九九番

神經衰弱を一掃せよ　高級藥トツカピン

藥種賣藥卸專業
月刊時價表及實費拵簡表進呈
釜山辨天町一丁目
合資會社　大黒南海堂

●どうしても……頭痛には……ノーシン●

演能第一日……きのふ本社來靑閣で

新綠風景

泡立つビール五萬本
何と飲み助の多いことよ
全鮮三分の一は京城で…

晴れわたる五月の空を掻きにごす砂ほこりが立ちのぼる。すると綠色の撒水自動車があはただしく驅ける。水だ！水だ！干ける土には撒水だ—

◇

妙へにくすしいソプラノの金切聲がいかに現代青年の胸に微妙なイツトを投げ與へるとしても……いよ／＼これから……一パイの琥珀色の……が鳴るらやありませんか……ビールの前には身もたましいも耳も眼も忽ちに桃色のよひのベールに包まれてしまう

◇

初夏の窓でるゾリンク行進曲—ビール、サイダー、シトロン、ラムネ、アイスクリーム、カルピス、パーピス、コールコーヒー、フルーツ、サラダ、ミゾレ氷、金時、おやすいところで冷やし水—

◇

求めよ、さらば與へられん……ドローアウトで白い泡、アラスルメに花が咲き、アイスクリームで實をむすぶ……ビールの本場はドイツのミユンヘン—內地ではサッポロ、キリン、サクラ、ユニオンの火の出る樣な鎬合せ、鎬撒カスケードのもぐり込み、一年の生產高一百萬本一億圓、朝鮮だけで二千五百萬圓の大枚を麦酒に御寄附申上げてゐるが、英獨の三千萬本に比較すればなほ程遠い—ビールは文明のメートル？

◇

永登浦ビール工場は何時建つことか、酷い敗地にすみれが咲いた。朝鮮のビールは全部內地の渡りもの—サッポロ六萬九千本、キリン六萬三千五百本、サクラ二萬六千本、ユニオン六千本、合せて十六萬四千五百本を移入して京城ばかりで、その三分の一、五萬本のビールを呑干した。何とのみ助の多い事よ……

◇

サイダお呑よ、酒のさな、サイダとビールは同ぢ台所の双生兒……內地ものには商標はあるが價段が高く、安い地物におされるといふ地物の大關は岡本と清涼飲料社、共に二十萬本を賣上げたといつて居るが、賦僞の程は明かでない。

◇

末梢的に突き走つた都會人の神經はモボ、モガならずともフク／＼とキツイ刺戟を求めて本ブラに出かけてくる、しかし彼はパ、であり、むすこであり、彼女とはマ、であり令孃であり、女學生であるからには不潔な？カフエーの扉を開く大英斷はない……善良なパ、ママは金剛山に、やさしいマ、は三吉野にお尻を据へるのが關の山だが、この一連こそアイスクリーム禮讃者、フルーツ、サラダの愛好者、もつたいなくも喫茶店唯一のパトロン殿なのである。

◇

初夏來る、勇ましく足踏み鳴らして……若者よ—頭をあげて讚美せよ—（寫眞は夏の王者ビールの一杯）

各部で優勝した光榮の劍道戰士
けふ更に御前試合

【東京電報】四日行はれた劍道府縣選士八部の試合で各部から優勝し五日の御前試合に出場の光榮を得たものは左の如し

第一部 畑生 武雄（関東州）
第二部 森田 可夫（愛媛）
第三部 南 潔（兵庫）
第四部 本田勘次郎（千葉）
第五部 横山 永十（福島）
第六部 菅原 茂夫（愛知）
第七部 河合 顯晴（茨城）
第八部 北見 備造（樺太）

五點 丸山 直（東京）
五點 長谷川 壽（京都）
三點 鈴木 克己（和歌山）
二點 芹澤 肥六（静岡）
一點 松尾 格一（大分）
同點者決勝の結果丸山、森田、長谷川兩氏の決戰は丸山、長谷川兩氏の決戰は森田氏優勝す

劍道第五部得點

【東京電報】御前試合劍道第五部得點左の如し

五點 岡野加壽夫（福井）
五點 横山 永十（福島）
四點 坂本 芳郎（大阪）
三點 笠原 啓一（金澤）
二點 清水 義雄（岐阜）
二點 深山 明（富山）
一點 早川 一男（新潟）

劍道第七部 得點

【東京電報】劍道第七部得點左の如し

五點 河合 顯晴（茨城）
三點 古賀 岩秀（朝鮮）
二點 佐渡原親房（長崎）
二點 林 正雄（島根）
二點 八木 昌雄（滋賀）

劍道第八部得點

【東京電報】劍道第八部得點左の如し

五點 北見 備造（樺太）
三點 深田 陳平（佐賀）
二點 淺見 金八（群馬）
二點 蔭山 彌（鳥取）
一點 石水 隆立（山梨）
一點 日吉 政時（山口）

指定選士試合 第一部成績

【東京電報】全國選拔武術御前試合の指定選士試合第一部成績左の如し

三點 小川金之助（京都）
二點 市川 宇門（武專）
一點 越智信一郎（松山）
優勝 小川金之助

劍道第二部得點

【東京電報】全國選拔武術御前試合第二部得點左の如し

五點 森山 司夫（愛媛）

柔道優勝者決定

【東京電報】柔道各部五日の御前試合出場優勝者は左の如く決定した

第一部 吉田 四一（兵庫）
第二部 山川 涉（大阪）
第三部 島崎 朝輝（滋賀）
第四部 木原 久雄（福岡）

朝博と船車の割引率

さきに京城商業會議所から朝鮮博覽會期中旅客運賃の割引方を各方面に照會中の處左の如く回答があつた

▲鐵道省 旅貨割引は現行以上高率に難し內地朝鮮往復の汽車汽船連絡運輸は取扱復雜に付應じ兼ねる

▲朝鮮郵船會社
一、割引區間 釜山、馬山、木浦、群山、仁川、鎭南浦、新義州、浦項、元山、城津、清津の相互間及朝鮮沿岸並に島嶼の寄港地間其他內地北海道大連、芝罘、青島、上海、浦鹽の各港間
二、割引率 一、個人、出品人二割、關係職員二割、一般觀覽人なし
三、團體、十人以上一割五分二十人以上二割、五十人以上二割五分、百人以上三割出品物三割
四、割引期間 出品搬入七月一日より九月十日まで搬出十一月一日より十二月七日まで、出品人關係職員七月一日より十二月七日まで一般觀覽人九月五日より十一月七日まで

▲朝鮮鐵道會社
一、割引種別 十人以上の團體に限る
二、割引區間 當社全線各驛より京城又は仁川往復
三、期間 九月十日より十月三十一日まで
四、乘車券 通用期間別に定めず指定列車に限る
五、等級及割引率 二、三等

種別	五百哩迄	五百一哩以上
十人以上	二割	三割
廿人以上	三割	四割
八十人以上	四割	五割

第二日はけふ（午後一時から）來靑閣特別舞臺て
津村 清水 兩師歡迎 觀世流能樂大會
—會員券は當日會場入口で發賣—

內鮮人少女數名を辱しむ
犯人大邱署で檢擧

【大邱特電】三日朝十時頃大邱府外新岩洞裏山で二名の朝鮮人乙女に暴行を加へた犯人に就て大邱署で捜査の結果犯人は意外にも大邱東城町二丁目、渡方岡村松太郎（二八）と判明三日夜逮捕取調べの結果昨年十月府外飯洞裏田墓地で荒稼中の青山春子（一二）に暴行し一時府外新岩洞裏山で龜玉忠枝女玉蓮（一二）に暴行を加へた外三日までに數名の內鮮人、數名の少女を辱めかけたことを自白したがなほ余罪あるらしく引續き取調べ中

洗濯場を寄附
太田善吉氏が

京城府東部方面委員太田善吉氏は今回私財を投じ鍾路六丁目二三九番溝渠を改修し石造の洗濯場を造りこれを東部方面事業後援會に寄附したのでこれにより附近住民の受ける利益は多大なものである

盟の逓信對殖銀戰が午後二時から開かれる、けふは快晴をつげており散策シーズンも今はその最高潮に達しており郊外に公園に數萬の人出を見る事であらうなは電車課でも十五六臺の電車を増車してバスは總出動して市民の便に供する事になつてゐる

交通デー
空から宣傳ビラ
交通機關には宣傳旗

交通事故防止のための交通デーにいよ／＼けふ、取締の大本である京畿道警察部では田中保安課長をはじめ朝倉保安係長等總動員で交通

交通 思想の普及と、交通の注意を喚起する事となつてをり早朝京城の上空に飛行機をかつて、陸上より數萬の宣傳ビラを撒布し、これをはじめとして電車自動車、人力車全部に『交通事故防止デー』と記した朝日の旗を立てさせて、交通の注意を

徹底 せしめ、この日よりはたつた一つの事故もなくするはずである ビラは街頭に『左側を行きませう』『騎さへ道は行きと歸りは別にする』など交通標語を記してある

幼きものを愛せよ
強い子供を作れ
けふ府內の各機關をあげて
兒童愛護の運動

けふ五日は五月最初の日であり端午節句の節日である、この日男の子を持つ各家庭ではその誇りに喜びと希望の

象徵たる 鯉のぼりを高く空にひるがへして雄々しき姿をえがきだす、この日全國一齊に來るべき時代を背負つて立つ兒童に兒童の愛護日として運動が行はれるわが京城においては、府が主催となり午後八時から府廳前、パゴダ公園、元町小學校の三ケ所で兒童愛護の野外映畫を行ひこれを一般府民に公開する、長谷川町京城圖書館では午後一時から四時まで總督府醫院長ほか全員總出で兒童口腔の無料診察を行ひ、京城日赤支部では同時間中姙産婦の醫無料相談に應ずる。その他赤十字病院、並に府內各幼稚園では兒童の無料

健康相談 に應ずる事になつてゐる、更に府內各少年團では新に朝鮮少年聯盟に加はつて各團一體となり市中をねりあるきポスターの配布ビラの撒布を行ひ各種運動には少年愛護表示旗を掲げる等全市は全く『愛兒デー』で埋んとしてゐる、更にこの日鐵道保安課では府內各署保安係の大々的應援を得て空と陸から交通事故なしデーとし數萬のビラを飛行機より撒布して大京城府內に交通思想を徹底さす事になつてゐる尚この日京城運動場では實業野

檢束者一千名
死傷者百卅餘名
伯林のメーデー暴動

【ベルリン三日發電】メーデー暴動の中心地たる市東南部は警察隊に包圍されたが暴動再び開始され警官隊は小銃手榴彈飛行機を用ひ共産黨員はノイケルンに火を放ち死者十七名負傷者百十名檢束者一千名を出した

府廳辛勝す 4—3
對殖銀野球戰

春季京城實業野球聯盟リーグ戰殖銀對府廳戰は四日午後四時三十分から京城球場で開戰結果府廳四對殖銀三にて殖銀軍惜敗した（球審二木、壘審佐武、横山）

	一	二	三	四	五	六	七	八	九	計
（先攻）府廳	0	2	1	1	0	0	0	0	0	4
殖銀	0	0	0	1	2	0	0	0	0	3

◇一回（府廳）立石中堅前ライナーで出で矢野の投ゴロで立石二壘に刺され堀谷の二ゴロは矢野を對殺堀谷二進し渡邊四球をもらつたが、鈴木三振に容し▲（殖銀）吉富第二球目を快打して三壘打となる鈴木選球四球を利し坂井三振にとられ、松本投ゴロの際、吉富本盜を企て本三間で挾殺され角谷二飛容しく好機を逸す（兩軍零）
◇二回（府廳）越四球島崎三飛、矢野投側二點を先取▲（殖銀）岩田空三振、小林四球を利したが田代三飛（府廳二—殖銀零）
◇三回（府廳）堀谷三振後渡邊遊三間を抜き、鈴木中堅右へ三壘打の痛打で渡邊生還す越中飛、島崎死球（角谷投手に李一壘へ代る）上村三飛したが一點を加へ（府廳三—殖銀零）
◇四回（府廳）內山遊撃失、立石のバント投前を一壘へ落球、瞬間內山三進し立石の二盜を刺すべく捕手送球の間內山機敏に還る、島崎右飛、堀谷一飛、渡邊左飛▲（殖銀）松本三振、角谷三振後岩田中堅右を攻めて三壘打を放つ、李遊擊の强襲グランド安打となり岩田生還一點を返し、李一離壘ケンセイ球に刺される（府廳四—殖銀一）
◇五回（府廳）鈴木右飛、越投手の足もとを强襲して出で島崎遊擊ゴロで越二封殺、上村、矢野中飛▲（殖銀）小林二壘失で出で、田代一壘側へ絶好のバンド安打で進み、吉富中飛二壘ケンセイ球ハンブル、岡々のとき走者三、二進す、捕手遊球すばやく小林生還し、鈴木左飛犠打で田代還る、坂井三邪失を利したが、二盜ならず二點を返して接戰となる（府廳四—殖銀三）
◇六回（府廳）內山遊飛、立石遊ゴロ失、矢野三振、堀谷遊飛▲（殖銀）（府廳上村退き李右翼へ內山三壘へ鈴木中堅に代る）松本二飛、角谷三振、岩田遊飛
◇七回（府廳）渡邊三振、鈴木中飛、越左飛す▲（殖銀）小林二飛、田代三振し、吉富三邪飛（兩軍零）
◇八回（府廳）島崎投飛、李二飛、內山遊飛▲（殖銀）鈴木捕飛、坂井左飛、松本選球四球を利して出たが角谷中飛（兩軍零）
◇九回（府廳）一點の差をもつてラストインニングを迎へた、兩軍の守備、攻擊は緊張白熱し來たる立石左飛ピンチヒッター金中堅前へ安打す（代走鄭）二盜に出で刺され、堀谷一飛に終る▲（殖銀）岩田遊飛李の遊堅右に痛打を放つたが小林一飛萬事休す時に午後六時五十分

府廳		殖銀	
石黒谷邊木 越島上內李	立矢堀渡鈴	吉鈴坂松角岩李小田	富木井本谷田 林代
打數 35		打數 31	
打點 4		打點 3	

府廳對殖銀戰 二回裏府廳軍立石三壘强襲右翼鈴木本壘へ高投し上村生還の刹那

男に懸想され嫁の鐵道自殺
愛兒二人を伴つて
警察署長の家庭悲劇

【仙臺電報】栗島縣中村警察署長鐵笠勇の長男一の妻きんは長女はな（六）長男茂（二）と共に三日常磐線下り列車に飛込み自殺した、きんは昨年夫一の死後一の實家に歸つてゐたところ勇も亦一年許り前妻を喪つてをりきんに懸想し結婚せんとしたゝめきんはそれを厭つたものである

愛の講座
今夜七時から公會堂で

朝鮮兒童協會では第七回全鮮兒童愛護デーに際して、今年は取り締神方面の運動に主力をそゝぎ、東京より斯界の權威者が倉橋雄氏を招聘すると同時に五日午後七時半より京城公會堂に『愛の講座』を開設し無料公開することとなつた演題と講師は『幼きもののために』佐田主弘『歐米に於ける愛の教育』高橋濱吉『英傑の父母を憶ふ』安倍季雄の諸氏で、悉く實際家の經驗に基て各種の引例をもつて平易、通俗に一般家庭の參考となる話材が講演される由で、一般父兄母姉の來聽を歡迎しておる 尚五日の當日は同會の慣例に從り第十八回全京城子供大會を午前、午後の二回にわたつて公會堂で開催し一般兒童愛護の感想を深むるため市內に三萬枚の宣傳ビラを配布して現代人の實生活における兒童愛護思想は國家的精神運動の先驅たることを徹底的に周知せしめておる

自轉車泥棒

二日午後十一時府內太平通りを徘徊中の舉動不審の朝鮮人男を西大門署が引致取調べの結果右は水原郡西南面生れ住所不定前科二犯吉熙尚（四二）と判明自轉車の窃盗三件を自白したが餘罪ある見込で引續き取調中

お通りがかりにはぜひどうぞ…本町喫茶店金剛山

胃痛 腹痛 安川コロダイン 東京 安川晃榮堂

新學期 建築講義錄
會員募集◆諸君は現在の境遇に滿足せらるゝ哉◆
僅か一日一時間半の獨習で立派に建築家（設計・製圖・監督・請負業）の實力を得らるゝ最も信用ある講義錄。今や大改訂成り益々內容の充實と新らしき講義に依り其眞價を高む
◇內容見本（入會案內）贈呈
今直ぐハガキで申込下さい
會費 一ケ月八十錢 四ケ月參圓拾錢 六ケ月 十四ケ月拾圓五拾錢
編輯 帝國大學教授工學博士 伊東忠太先生
顧問 早稻田大學教授工學博士 佐藤功一先生
小學校卒業の學力さへあらば何人にも讀んですぐ活用の出來る樣に講義したものなれば、座ながらにして師より手を取つて習ふ如く、親切なる通信教授の法により最も完備した新智識を修得する事が出來る。
東京四谷大京町 帝國工業教育會 電話四谷三八八七 振替口座東京三〇八七〇番
十四ケ月卒業

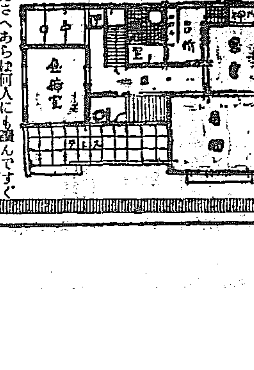

高級 シンガー拡声機
一番信用あり 遞信省型式證明付
故送協會認定品 安心して買へる
全國ラヂオ店に在り

設計・請負 五事 京城・朝鮮 杉山製作所 煖房設備 消毒裝置 衛生工事 給水工事
京城府竹添町二丁目 電話光化門一八二一番

皮膚泌尿花柳病 醫學博士 渡邊晋
京城黃金町入口 日本生命裏 診察 十二時半マデ及ビ夕刻
ノーシン

地圖兵書軍需品 龍山練兵町 小林又七出張店 電話龍山五〇〇 振替京城五〇〇

分解式 固定形 新形 特形 五十圓前後 カタログ進呈 分解本箱アリ
上岡式服吊タンス

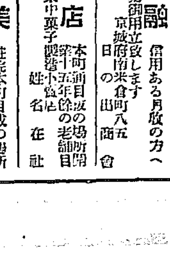

大阪信濃橋西詰北
東京神田萬世橋アーケード內 上岡洋服タンス店

東京蒲田 日本自動車學校
新フォード新スター新シボレ他各車多數備付…ハガキにて入學案內

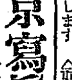

公認 東京寫眞學校 學則無料送呈 東京品川驛前

利益甚大 自家用醬油 不景氣に絶好の副業
東京市小石川區…

金牌受領 本椿香油 髮美しく長うなる
本舗…三宅…

京日案內
五號活字十五字詰五行一回壹圓五拾錢
男兒 差上げたし 當年六才にして血統正しき者
讓店 化粧品婦人向き洋品店…
店員 京城本町四ノ三四
求貸 間…
看護 本町五丁目三九…病院
金融 信用ある月賦の方へ…
讓店 本町通目抜の場所開業中菓子店…
讓美 …
融通 …
硯石 朝鮮名産…
古本 …
淋梅 …
恩給 …
生兒 …
女給入用 改築落成ニ付至急數名入用 京城府漢江通六番地 中央亭 電話龍山五六九番

運命の浪 【2】

遠藤柳雨作　多田毅三畫

謎の女（二）

てうどその途端に上野公園の九時の鐘があたりの靜寂をやぶつて響きだした

「あら、鐘だわクラジウクねえ」

女はひよいとベンチを立つて、思ひだしたやうに、低い石段をひろふやうに降り、前の通りへでてから、その通りを横切つて、目の前にしのばずの池をみる欄の前まで來て、そこの鐵柵に再び腰を掛けた。直目の前は樹立と樹立との間を縫つて、團服行きの市內電車が通つてゐた。

彼の女は急に思ひついたやうに

「あゝさうだわ、私、斯樣なことして居られないのねえ」

俄に立上がりさうにしたものゝ、急にまた放縱な氣にかへつた如く

なんの意味ともつかず、だし拔けにそんなことをいつた。

園內には時々人が通つて居たが十時の鐘がひびいた後は、折々自動車が通る位で、人の往來も稀になつて居た。

「女教師……、女醫……、女事務員……みんな平凡ねえ……タイピスト……ウエーダー……そんなに口がないか知ら……比較的まじめな仕事には保證人なんて面倒なものが入るかも知れないけれど、保證人なんて形式のものゝ入らないのは、女給かダンサーよ新聞の廣告にでて居るわ」

女は誰か相手でも居るやうに、獨に一人でしやべつて居た、と、また先刻の黑い人影が、彼方の樹の陰にまぼろしの如くに現れたが暫く女の行動に注意して居るやうだつた。

緒も筋もなかつた、思ふに若へだすまゝに、口に上したものらしかつた。

「銀行の後始末だつて、責任者が自殺してしまつたんぢやア駄目だわ。もう、私は今から親も兄妹もない、たつた一人ぼつちになつて、新しい人生の旅に上るんだわ、自分の力で……、自分の努力で……、立派よ、人間らしいわ、女事務員だつていゝこと、ダンサーでも女給でも結構よ」

何時かこの女の背後に、一臺の自動車が來て止まつて居た。

女が氣がついて振かへつた時、車の內から一人の洋裝の女が出て、この謎の女の方に近づいてゐた。

女はあきれたやうに、然しなんの恐怖的な態度もなく、あくまで自由な姿で、その洋裝の女の方をみてゐた

「旅館へいくなんて面倒ねえ、ここに居た方が靜かでいゝことよ。惡いことさへしなかつたらどこに居たつていゝはずだわ」

一且あげた腰を再び切り株の上に落して木の葉ごしに茅町の方に目をやつた。公園が市の所有にならない前までは、植込が全然なかつたので、そこから一目に茅町の方まで展望がきいたのだが、いまはいろいろな植込に遮られて、それも十分にはみえなかつたが、それでもチラチラと、電燈に灯がみえた。

女はそれを夢のやうにみて居たが、また急に何かを心の底に描いて」

「……保證人なんて必要ないのか知ら、そんな面倒なものが入るとすると、本當に厄介ねえ。新聞の廣告かなんかでいつたら、そんな厄介なもの不必要だらうと思ふの……」

だつたが、いつとはなし、また消えてしまつて居た。」

「あの人、東京までつけて居るかも知れないけれど、仕方がないわ

いま更……」

この女の口にすることは、殆ど切れた糸の如く斷片的で、何の脈

京城明治町二丁目 佐々木 胃腸病院 入院隨意 電本三八七三 一七六

讀者らん

▲連載中であつた天帝一獎の懸賞小說の作者です原城は私の故鄕の非とて右の小說一冊御出版になりますなら是非御願ひいたしたいです御面倒ながら讀者欄にて御知らせ下さい（荒木）▲作者の方と交渉中であります（係）▲五六日誕生後一ケ月の白と茶の子犬が本町二丁目にて行方不明となりました御心當たりの方は本局三一九番までお知らせくださいませ（愛犬家より）▲一、エス語の獨習書おしらせ下さい一、先にも二三ばかり質問したことがありましたが回答がありませんでした、投稿規定も御教示願ひます（F.T.）▲一、小坂狷二、秋田雨雀兩氏著『模範エスペラント獨習』普及版定價一圓、東京牛込區神樂町二ノ十一發文社發行小坂狷二氏著『エスペラント捷徑』定價一圓、東京市牛込區新小川町三ノ十四日本エスペラント學會發行等があります、前者は獨習用によく後者は講習用にすぐれてをります。一、總て採錄するのが原則でありますが原稿の文字が明瞭で住所氏名を明記しかつ內容があつさりしてれば非常に助かります（係）

●づつうに！ ノーシン●

圍碁新局（二）

いろはにほへとちりぬるをわかよたれそつ

先相先 先番 加藤 三七一 四段
前田 陳爾 四段

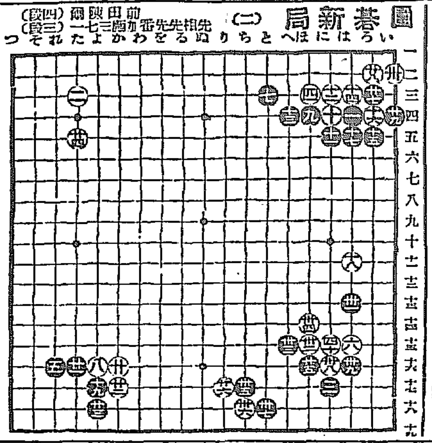

廿一 た十六　廿二 ほ十六　廿三 い四　廿四 へ十五　廿五 と十八
廿六 か十七　廿七 り十七　廿八 い二　廿九 ほ十四　卅 に十六
卅一 よ十八　卅二 ろ三　卅三 は十三　卅四 ち十七　卅五 ほ十六
卅六 た十[illegible]　卅七 ろ一　卅八 ほ十[illegible]　卅九 ち十[illegible]　四十 に十[illegible]

演藝案內

浪花館

五月一日ヨリ 浪曲界の大天才

天中軒雲月一行

天中軒月丸 天中軒雲月 天中軒秋月 天中軒貞月 天中軒雲月 五島洋海 天中軒雲月

だまされるな 新發見の種々の手段 素人で出來る 淋病の檢査法

淋病には新發見藥だ又は新發見の注射劑だとか廣告してあるがそんな療法はまだ醫學界では認められて居ないのだから注意せねばならぬ、まづその藥效を知るのは小便の檢査である、朝起きたての小便をコップに取つて見ると、小水の中に白い糸屑樣のものや細いゴミの樣なもの（淋菌）が浮いたり沈んだりして居る。藥を服んでも注射してもそれが取れない樣では藥效はないのである。商會の藥を服用すれば其日から糸屑樣のものや細いゴミの樣なものが「淋菌」目に見ねて減じ膿が止まり痛みが取れるこれが何より藥劑の有效を立證するのである。

りん病 八日分 八圓、四圓 請合藥

日本で初めて出來た最新式電氣製藥工場

商會の製劑は日本で初めて出來た下國の最新式の電氣工場で製藥した良劑である

商會の淋病主藥は治淋內服藥こして、梅毒主藥は驅梅內服藥こして、醫藥學上最有效こ確定し 帝國醫科大學病院 歐米醫科大學病院 等にて賞揚配劑せられつゝあり。尚 內務省衛生試驗所 の封緘せる優良藥を配劑せる事を保證す 若前述の證言に違へる事を發見せる時は分析料百圓進呈す

ばい毒 八日分 四圓、三圓 請合藥

梅毒、ヨコネは切らずに、カンソ其他梅毒に原因する病氣なら服用直に効果顯る。

●淋病梅毒であらゆる治療をなすも効なき患者は一度有田ドラッグ專賣所にて相談あれ、打捨て置けば一身を亡ぼし病毒は子孫に遺傳し一家を破滅するに至るのである

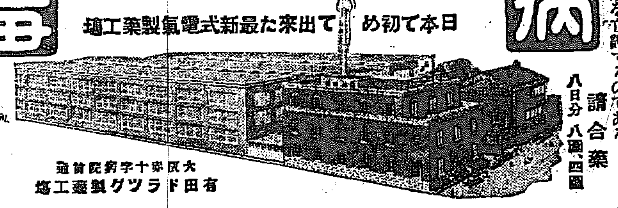
大阪十字病院前通 有田ドラッグ製藥工場

ニセ藥を賣る者あり 藥箱並に藥瓶に 本舖 大阪內本町二 發賣元 大阪心齋橋南詰 東京日本橋通三 「有田ドラッグ」「有田音松鑑製」 この文字無きものはニセ物なり

有田ドラッグ 專賣所 所在地

朝鮮
京城 南大門三 黃金町 練兵町 釜山弁天町 仁川宮町二 大田春日町一 群山東榮町 全州高砂町 木浦榮町 麗水港町 大邱弓町 金泉館町 馬山京町三 光州本町 兼二浦本町 鎭南浦三和町 平壤局前 新義州常盤町 元山本町三 咸興本町二 羅南生駒町

◎滿洲
大連磐城町 旅順敦賀町 鞍山赤城町 遼陽東洋街 奉天紅梅町 安東縣市場通 撫順東六条 鐵嶺敷島町 開原新市街 四平街 營口永世街 哈爾賓傅家甸

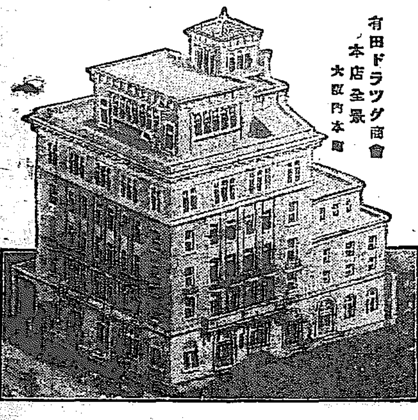
有田ドラッグ商會 本店全景 大阪內本町

赤玉ポートワイン

血を增し肉を肥す

病後の人は朝夕飲んで飲んで大いに血を肉を殖やし肥やしてウンと一番力一杯元氣を出すべし！

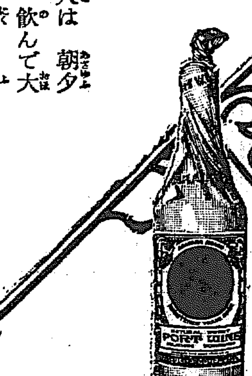
…びみ じようぶどう酒…

930

日之出印 パインアップル

纖維が柔く香味ごくよい優良種のパインアップル鳳梨。上品に輪切りにしてあります。お子達にも衛生上安心です

いろく三十錢 日之出印罐詰

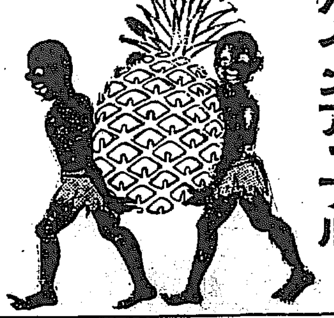

罐詰なら日之出印

大阪市東區安土町四 株式會社祭原商店

と02

クラブ白粉化粧品

クラブ化粧品堂ビル專賣品（堂級クラブ化粧品）は代表的國產優良化粧品の昇價を推奬宣傳し以て輸入防止輸出促進の目的を達成し一面聯盟組織の下に特定販賣制度に依り公正値段を以て發賣致居候

代表的國產優良品

主要品種別	主要品種別
クラブ固煉白粉	クラブ美身クリーム
クラブ煉白粉	クラブつばみ
クラブ水白粉	クラブ化粧水
クラブ粉白粉	クラブ乳液
クラブ紙白粉	クラブゼリー
クラブ白粉錠	クラブ香油
クラブタルカン	クラブ美髮用ポマード
クラブ粉齒磨	クラブブリリアンチン
クラブ水齒磨	クラブキニーネ香水
クラブ洗粉	クラブオードコロン

輸入防止輸出促進

金剛山特產 松の實精不老泉

強精飲料

米菊 酢菱

味も名も良い 菊菱は 釜山本町四丁目 林酢釀造場へ 御注文を御願します

院長 醫學士 村上龍藏 內科小兒科 村上病院 京城府永樂町二丁目（東部局前） 電話本局 病院 三六一三番 自宅 三五六七番

大阪商船株式會社 仁川出帆

●神戶、大阪行（群山、木浦經由） 天州丸 五月八日 / 弘濟丸 月 日 / 小野丸 月 日 / 小野丸 月 日 / 海丸 月 日

△名古屋、清水、横濱、東京行 ひよどり丸 月 日 / 甲子丸 月 日

大連行 [illegible] 月 日 午前九時

關東 長崎 三角行 五島 月 日

元山 雄基行 月 日

釜山、門司、宇品、神戶、大阪行 新高丸 五月六日 / 丸 月 日

內地各港出帆主要航路

●歐洲行每月二回 ●北米行每月二回 ●南米行每月一回 ●濠洲行每月一回 ●孟買行每月一回 ●南米行每月一回 ●甲谷陀行每月一回 ●北米行每月一回 ●加利行每月一回

大阪商船株式會社仁川支店 電話二一〇・二一一番

京城代理店 國際運輸株式會社 本町一丁目 電話二七〇・二五九番

專賣仲次 仁川本町一 仁川組

專賣荷扱 仁川港町六 電話四一二番 仁川組 一〇四・三三二番

辰馬汽船仁川出帆

嘉義丸 五月五日 阪神
大新丸 五月七日 大阪・神戶 名古屋
泰山丸 五月 日 阪神・芝浦
大新丸 五月十日 阪神・芝浦 伊勢灣
天長丸 五月十日 阪神・清水 芝浦

仁川代理店 朝日組回漕部 仁川本町四丁目 專用電話 六八二・二九二番

森信汽船仁川出帆

元山、群島行 毎日出帆
延安行 毎月九回出帆
長山串、江景行 毎月六回出帆
里津、鎭南浦行 毎日出帆

各沿岸荷物受託 仁川府〔電話一二六三番〕 森信汽船會社

嶋谷汽船仁川出帆

○寄港地＝天津、大連、鎭南浦、仁川、群山、木浦、釜山、浦項、伏木、新潟（臨時）函館、小樽、敦賀、舞鶴、大泊、眞岡、釧路、室蘭、浜頓別

○各船共稱噸數二千噸以上ノ優秀貨客船ニシテ無線電信裝置ヲ有ス

大連天津直行（大連汽船大連天津航路接續）

仁川發 月 日 未明

裏日本北海道 大[illegible]成丸 月 日 未明 / 長成丸 月 日 未明

樺太行 （群山、木浦、釜山經由）

鎭南浦發 代理店 三和町 日鮮海運出張所

大成丸 月 日 午後 / 長成丸 月 日 午後

仁川發 代理店本町四 日鮮海運株式會社

群成丸 月 日 午後 / 大成丸 月 日 午後 / 長成丸 月 日 午後 / 大成丸 月 日 午後

○各船共三千噸級優秀貨客船ニシテ無電裝置アリ

鳴谷汽船株式會社出張所（電話五八五番）

仁川代理店 本町四ノ二 日鮮海運株式會社 電話五〇一・〇八番

京城代理店 國際運輸株式會社支店

鎭南浦代理店 日鮮海運出張所

尼ヶ崎汽船 仁川出帆

大阪、神戶行 金城丸 月 日
大阪、神戶行 大永丸 月 日
大阪、神戶行 赤城丸 月 日
大阪、神戶行 群山丸 五月十四日
大阪、神戶行 百濟丸 五月十二日
大阪、神戶行 伏見丸 五月九日
大阪、神戶行 群山丸 五月六日
神戶、大阪行 玉昌丸 五月 日

尼崎汽船部岡崎汽船會社代理店 高杉商店回漕部 仁川海岸通（電話五九〇番）

朝鮮郵船 仁川汽船出帆

◎海州行 江華、甲串、富田 經由 毎日出帆
◎延安行 龍湖、甲串、仁土里 經由 隔日出帆
◎仙巖行 潮津、富里浦 經由 隔日出帆
◎舊島行 毎月十回以上出帆直行
◎德積行 毎月九回以上出帆 自動車連絡取扱
◎靈興行 龍遊島 經由 毎月八回以上出帆
◎外煙行 （江華島迂廻航路） 信島、仙水、乾坪 經由 毎月十回以上出帆
◎唐津行 （水原線） 靈興島、大阜島 經由 毎月十回以上出帆

各沿岸行帆船荷物取扱 仁川府港町 仁川汽船株式會社 港町荷物取扱所（電話一〇五八番）

◎朝鮮郵船 定期航路

◎金剛山探勝航路開始 來ル五月十六日ヨリ 元山發 毎日午前八時半 長箭着 同日午後二時 長箭發 同日午後三時 元山着 同日午後九時半

博多航路（博多行）
●慶州丸 五月一〇日 西湖津經由 博多行
●金剛山丸 五月一二日 北鮮各港經由 博多行

咸北丸 西湖津雄基航路 清津發 毎偶數日 午前十一時 西湖津着 同日午後五時 雄基發 毎奇數日 正午十二時 清津着 同日午後六時

○仁川出帆（代理店朝鮮郵船仁川支店）
東京行 長春山丸 五月八日
大阪行 芝浦丸 五月六日
長崎三角 鹿兒島行 圖南丸 五月四日
木浦行 昌原丸 五月一一日
濟州行 はくてう丸 五月九日前九時半 五月十六日前十二時
鎭南浦大連青島行 盛德丸 五月九日
釜山上海行 平安丸 五月一九日
大連行 圖南丸 五月八日

○木浦出帆（代理店山野回漕店）
東京行 長春山丸 五月一〇日
大阪行 芝浦丸 五月八日
濟州島多島海行 統營丸 五月六日
仁川行 昌原丸 五月一一日
釜山上海行 平安丸 五月六日

○釜山出帆（取扱店大池回漕部）
東京西鮮經由 長春山丸 五月一二日
東京北鮮經由 釜山丸 五月六日
大阪西鮮經由 芝浦丸 五月一〇日
大阪北鮮經由 櫻島丸 五月七日
長崎三角鹿兒島行 圖南丸 六月七日
大阪繞行 咸鏡丸 五月六日
北鮮行 容川丸 五月一〇日
浦潮行 長白山丸 五月一四日
上海行 平安丸 五月八日
慶尙道行 忠城丸 五月一一日
江原道行 忠清丸 五月一六日
清津元山行 咸城丸 五月七日
宇品大阪行 立神丸 五月八日

○元山出帆（代理國際通運支店）
浦潮直行 立神丸 五月一八日
雄基行 春川丸 五月一三日
鮮鐵敦賀行 當明山丸 五月一四日
江原道行 第江丸 五月一二日
沿岸經由大阪行 金剛山丸 五月二九日
東京行 釜山丸 五月一六日

○釜山出帆（朝鮮汽船出帆報告）
釜山浦項行 各港寄港 毎日前十一時
蔚水行 各港寄港 毎日後一時
木浦行 各港寄港 隔日後一時
馬山行 各港寄港 毎日前九時
統營行（急行） 毎日夜半時
浦項行 各港寄港 毎日後十時
方魚津行（扱店吉田回漕店） 各港寄港 毎日前十時
蔚山行 各港寄港 隔日後十時

◎日本郵船出帆
歐洲行 賀茂丸 門司神戶 五月一六日
豪洲行 泰洋丸 神戶横濱 五月一九日
歐洲行 加賀丸 長崎神戶 五月二〇日

▲右之外各地共臨時臨時船ヲ配シ船腹ノ潤澤ヲ取計ヒ居候